నేటి నిజం

తెలుగు దినపత్రిక

website:www.netinijam.com

E-mail : netinijam93@gmail.com

హైదరాబాద్ | శనివారం 20-11-2021 | RNI No.52865/93·Postal No\.H/SD/258/2020-2022 | ఎడిటర్: బైస దేవదాస్: సెల్:9000065433 | సంపుటి :28 | సంచిక: 87 | పేజీలు:4 | వెల: రూ.1/-

నీలకంఠేశ్వరునికి ఎమ్మెల్సీ కవిత ప్రత్యేక పూజలు

నిజామాబాద్,నవంబర్ 19: జిల్లాలోని నీలకంఠేశ్వర దేవాలయంలో ఎమ్మెల్సీ కవిత ప్రత్యేక పూజలు నిర్వహించారు. కార్తీక పౌర్ణమిని (ఐజీతీబిష్ఠతినిజీ జూనీబీతీనిజీఎతి) పురస్కరించుకుని కుటుంబ సభ్యులతో కలిసి తెల్లవారుజామున ఆలయానికి వచ్చారు. దీపారాధన చేసిన తర్వాత నీలకంఠుడుకి పంచామృతాలతో అభిశేకం నిర్వహించి ప్రత్యేక పూజలు నిర్వహించారు.అనంతరం మాట్లాడుతూ.. రాష్ట్ర ప్రజలకు కార్తీక పౌర్ణమి శుభాకాంక్షలు తెలిపారు. మహాదేవుని కరుణాకటాక్షాలతో రాష్ట్రం అభివృద్ధి పథంలో దూసుకుపోవాలని భగవంతున్ని ప్రార్థించానన్నారు.

ప్రభుత్వ కార్యదర్శుల బృందంతో గిఫ్ట్ సిటీ చర్చలకు కేంద్ర ఆర్థికమంత్రి నిర్మలాసీతారామన్

న్యూఢిల్లీ, నవంబర్ 19:ఈ నెల 20 న (రేపు) గాంధీనగర్ గిఫ్ట్ సిటీలోని అంతర్జాతీయ ఆర్థిక సేవల కేంద్రం (ఐ ఎఫ్ ఎస్ సి) లో భారతదేశపు అభివృద్ధి, ఎదుగుదలమీద జరిగే సమావేశానికి కేంద్ర ఆర్థిక, కార్పొరేట్ వ్యవహారాల శాఖామంత్రి శ్రీమతి నిర్మలా సీతారామన్ ఆర్థిక, కార్పొరేట్ వ్యవహారాల మంత్రిత్వ శాఖలకు చెందిన ఏడుగురు కార్యదర్శుల బృందంతో కలసి హాజరుకాబోతున్నారు. ఆర్థిక శాఖ సహాయ మంత్రులు శ్రీ పంకజ్ చౌధురి, డాక్టర్ భగవత్ కృష్ణారావు కరద్ కూడా ఈ చర్చలలో పాల్గొంటారు. ఇందులో ప్రధానంగా దృష్టిసారించే అంశాలివి:

గిఫ్ట్ సిటీలోని ప్రధానమైన మౌలిక సదుపాయాల కేంద్రాలను కూడా కేంద్ర ఆర్థికమంత్రి సందర్శిస్తారు. అక్కడ ఐ ఎఫ్ ఎస్ సి లో పాత్ర పోషిస్తున్న వివిధ భాగస్వాములు, సంస్థలతో సంభాషిస్తారు. భారతదేశపు ప్రధాన ఆర్థిక సేవల కేంద్రంగా గిఫ్ట్-ఐ ఎఫ్ ఎస్ సి ని అభివృద్ధి చేయటం పట్ల భారతదేశపు అంకితభావాన్ని ఈ పర్యటన చాటి చెబుతుంది. అదే విధంగా దీన్ని అంతర్జాతీయ ఆర్థికవనరుల ప్రవాహానికి ముఖద్వారంగా పరిగణిస్తున్నట్టుగా కూడా చెప్పటానికి ఇదొక అవకాశం. ఈ చర్చల వల్ల ఆలోచనలు, వ్యూహాల సంగమం తయారై గిఫ్ట్-ఐఎఫ్ ఎస్ సి వేగంగా అభివృద్ధి చెందటానికి దోహదం చేస్తుందని భావిస్తున్నారు. విదేశీ నిధులు భారత్ కు తరలి రావటానికి వెసులుబాటు కల్పించటం ద్వారా ఆత్మనిర్భర భారత్ స్ఫూర్తి ప్రతిబింబిస్తుంది.

ఈ దార్శనికతకు అనుగుణమైన లక్ష్యాల సాధనకు భారత ప్రభుత్వం, గుజరాత్ ప్రభుత్వం, గిఫ్ట్ సిటీ, ఇంటర్నేషనల్ ఫైనాన్షియల్ సర్వీసెస్ సెంటర్ అథారిటీ ఉమ్మడిగా కృషి చేస్తున్నాయి. ఈ ఏకీకృత ఆర్థిక రంగ నియంత్రణాసంస్థ అంతర్జాతీయ స్థాయి ఆర్థిక నియంత్రణను, చురుకైన మౌలిక సదుపాయాలను, సమర్థవంతమైన పన్నుల విధానాన్ని, అందించటంతోబాటు విమానాల లీజు, బులియన్ వ్యాపారం లాంటి ఆర్థిక సేవలలో సరికొత్త అవకాశాలను శోధిస్తుంది.

ప్రధాని క్షమాపణ చెప్పడం హుందాతనంగా భావిస్తున్నాం.. రైతు కుటుంబాలను ఆదుకోవాలే: నిరంజన్‌రెడ్డి

హైదరాబాద్ , నవంబర్ 19:కేంద్ర ప్రభుత్వం తీసుకొచ్చిన మూడు రైతు చట్టాలను వెనక్కి తీసుకుంటామని ప్రధాని మోడీ చెప్పడం సంతోషకరమైన విషయమని మంత్రి నిరంజన్‌రెడ్డి అన్నారు. తాము తీసుకున్న నిర్ణయం దేశ ప్రజలకు ఇబ్బందిగా మారిందన్నది గుర్తించి బేషరతుగా క్షమాపణ చెప్పడం ఆ పదవికే ఎంతో హుందాతనం తెచ్చిందన్నారు. శుక్రవారం తెలంగాణ భవన్‌లో మీడియాతో మాట్లాడారు మంత్రి నిరంజన్‌రెడ్డి.. ఆయన ఏమన్నారంటే..

మూడు రైతు చట్టాలను వెనక్కి తీసుకోవడం సంతోషం. ముందే ఈ నిర్ణయం తీసుకుంటే రైతుల ప్రాణాలు దక్కేవి, కేంద్రం పరువు దక్కేది. రైతులు ఎదురుచూస్తున్న ఫలితం వచ్చింది. అమరులైన కుటుంబాలను ఆదుకునే భాధ్యత కేంద్రం తీసుకోవాలి. ఈ నిర్ణయం ఇప్పటికిప్పుడు తీసుకున్నారని మేము అనుకోవడం లేదు. రైతు చట్టాల వల్ల బీజేపీ ప్రభుత్వం దేశంలో పలుచబడుతోంది భావించింది. గత నెల రోజుల నుంచి టీఆరెస్ ప్రభుత్వం రైతుల సమస్యలపై పోరాటం చేస్తోంది. అన్నారు

తెలంగాణ సాధనలో కేసీఆర్ పాత్ర ఏంటో మోడీకి తెలుసన్నారు మంత్రి నిరంజన్‌రెడ్డి. మహాధర్నా సంకేతాలు మోడీ ప్రభుత్వం గ్రహించింది. రైతులకు క్షమాపణ చెప్పడం మోడీ గొప్ప మనసును ఒప్పుకుంటున్నాం. ఇది ప్రజల విజయంగా భావిస్తున్నాం. కాంగ్రెస్ పార్టీ జాకీలు పెట్టి లేపినా లెవదు. నల్ల రైతు చట్టాలకు పురుడు పోసిందే కాంగ్రెస్ పార్టీ. నల్లచట్టాలకు కాంగ్రెస్ పురుడు పోస్తే.. పెంచిపోషించింది బీజేపీ. సుప్రీంకోర్టులో ఆకలి కేకలు ఇంకా ఉన్నాయని చెప్తోంది. దేశంలో వస్తున్న వ్యవసాయ ఉత్పత్తులను కేంద్రం ప్రోత్సాహకాలు ఇవ్వాలి. అన్నారు.

శాంతకుమారి కమిటీ నివేదికలను కేంద్రం పరిగణలోకి తీసుకోవాలన్నారు వ్యవసాయ మంత్రి నిరంజన్‌రెడ్డి. దేశంలో ఆహార ఉత్పత్తులను రెగ్యులేట్ చేయడం కేంద్రానికి చేతకాకపోవడం దురదృష్టకరం. కార్పొరేట్ రంగాలపై ఎక్కువ మక్కువ చూపడం వల్లే ఇవ్వాళ ఈ సంక్షోభం వచ్చింది. దేశవ్యాప్తంగా పంటల కాలనీలను ఏర్పాటు చేయాలి. 6లక్షల కోట్లు బ్యాంక్ లకు కార్పొరేట్లు ఎగపెడితే కేంద్రం మాఫీ చెయ్యలేదా? పంటలు వేయొద్దు అంటే ప్రజల ఉపాధి కోల్పోఎందుకు మొదటి అడుగు వేసినట్టే. పంట కొనుగోళ్లను ఆర్థికకోణంలో చూడొద్దు.. సామాజిక కోణంలో చూడాలి. తెలంగాణలో అతి ఎక్కువ విస్తారంలో పంటలు వస్తాయి. స్టాక్స్ ఎక్కువ అయితే పంటను కొనరా? ప్రత్యామ్నాయ ఆలోచన చెయ్యదా కేంద్రం? అని ప్రశ్నించారు.

కొత్త సాగు చట్టాలను వెనక్కి తీసుకుంటున్నాం.. ప్రధాని మోదీ సంచలన ప్రకటన

న్యూఢిల్లీ, నవంబర్ 19:అన్నదాతలు విజయం సాధించారు. ఎట్టకేలకు కేంద్రం దిగివచ్చింది. నూతన సాగు చట్టాలకు వ్యతిరేకంగా దేశవ్యాప్తంగా సాగిన ఉద్యమం ఫలించింది. మూడు కొత్త వ్యవసాయ చట్టాలను వెనక్కి తీసుకుంటున్నట్లు ప్రధాని మోదీ వెల్లడించారు. ఇవాళ జాతిని ఉద్దేశించి ఆయన మాట్లాడారు. అయితే ఇప్పటి వరకు ఎటువంటి నిర్ణయాల్లోనూ వెనక్కి తగ్గని మోదీ సర్కార్.. అన్నదాతల ఆగ్రహానికి తలొగ్గింది. కశ్మీర్ నుంచి కన్యాకుమారి వరకు.. నూతన సాగు చట్టాలను రైతులు తీవ్రంగా వ్యతిరేకించారు. ఈ నేపథ్యంలో కిసాన్ ఉద్యమాలు హోరెత్తించాయి. ముఖ్యంగా ఇవాళ పంజాబ్, హర్యానా రైతులు ప్రధాని ప్రకటనతో ఇక ఆనందంలో తేలారు. సీఎం కేసీఆర్ నేపథ్యంలోనూ తెలంగాణ సర్కార్ కూడా రైతు చట్టాలకు వ్యతిరేకంగా భారీ ఉద్యమం చేపట్టిన విషయం తెలిసిందే.గురుపూరబ్ సందర్భంగా ప్రధాని మోదీ ఇవాళ ఉదయమే కీలక ప్రకటన చేశారు. వచ్చే పార్లమెంట్ సమావేశాల్లో రైతు చట్టాల రద్దుపై తీర్మానం చేయనున్నట్లు ఆయన వెల్లడించారు. దేవ్ దీపావళి, ప్రకాశ్ పర్వ్ సందర్భంగా గ్రీటింగ్స్ చెబుతున్నట్లు మోదీ ప్రసంగాన్ని మొదలుపెట్టారు. కార్తార్‌పూర్ కారిడార్‌ను ఒకటిన్నర ఏళ్ల తర్వాత రీఓపెన్ చేయడం సంతోషకరమని ఆయన అన్నారు. గురునానక్ దేశ సేవ బోధనలను ఆయన గుర్తు చేశారు. 2014లో తాను ప్రధాని అయిన తర్వాత రైతులకు ప్రాముఖ్యత కల్పించానని, వారి సంక్షేమం.. అభివృద్ధి కోసం పని చూశామన్నారు.

100 మంది రైతుల్లో.. 80 మంది రైతుల వద్ద రెండు ఎకరాల లోపే భూమి ఉందన్నారు. ఆ భూమే వారికి జీవనాధారంగా మారిందన్నారు. రైతులు తమ కష్టానికి తగ్గ ఫలితం పొందేందుకు చర్యలు తీసుకున్నామన్నారు. గ్రామీణ మౌళిక సదుపాయాల మార్కెట్‌ను బలోపేతం చేశామన్నారు. ఎంఎస్‌పీ పెంచామన్నారు. రికార్డు స్థాయిలో ప్రొక్యూర్‌మెంట్ సెంటర్లను పెంచామన్నారు. తాము చేపట్టిన ప్రొక్యూర్మెంట్ విధానం గత ప్రభుత్వ రికార్డులను బ్రేక్ చేసిందని ప్రధాని మోదీ తెలిపారు.

రైతులకు సరసమైన ధరల్లో విత్తనాలను సరఫరా చేశామని ప్రధాని వెల్లడించారు. 22 కోట్ల భూసార హెల్త్ కార్డులను జారీ చేశామన్నారు. ఇలాంటి విధానాల వల్ల సాగు దిగుబడి పెరిగిందన్నారు. ఫసల్ బీమా యోజనను బలోపేతం చేశామన్నారు. ఆ స్కీమ్ కిందకు అధిక సంఖ్యలో రైతుల్ని చేర్చామన్నారు. కొత్తగా తెచ్చిన మూడు సాగు చట్టాలను వెనక్కి తీసుకుంటున్నామని, నెల రోజుల్లో ప్రారంభమయ్యే పార్లమెంట్ సమావేశాల్లో ఈ ప్రక్రియ పూర్తి అవుతుందని ప్రధాని తెలిపారు.

ధర్నాలు చేస్తున్న రైతులంతా తమ ఇండ్లకు వెళ్లిపోవాలని ప్రధాని కోరారు. తాను ఏది చేసినా.. అది రైతుల కోసమే చేశానన్నారు. ఏది చేసినా.. అది దేశం కోసమే చేశానన్నారు. మీ దీవనలతో.. నా కృషినంతా మీకు ధారపోస్తానన్నారు. రైతు బాగు కోసం మరింత కఠినంగా పనిచేస్తానని మోదీ అన్నారు. మీ స్వప్నాలను, దేశ స్వప్నాలను నిజం చేసేందుకు పనిచేస్తానని ప్రధాని తెలిపారు.

రైతులు ఆందోళన విరమించాలని, ఇబ్బంది పెట్టి ఉంటే క్షమించాలని, దేశంలోని రైతులందరికీ క్షమాపణలు చెబుతున్నట్లు ప్రధాని మోదీ తెలిపారు.

ఏప్రిల్-అక్టోబర్‌లో వ్యవసాయ మరియు ప్రాసెస్ చేయబడిన ఆహార ఉత్పత్తుల ఎగుమతిలో భారతదేశం దాదాపు 15% పెరుగుదల

న్యూఢిల్లీ, నవంబర్ 19:వ్యవసాయోత్పత్తుల ఎగుమతి అవకాశాలకు ప్రధాన ప్రోత్సాహకంగా గత ఆర్థిక సంవత్సరం 2020-21 సంబంధిత ఏడు నెలల కాలంతో పోల్చితే ప్రస్తుత ఆర్థిక సంవత్సరం, 2021-22 ఏప్రిల్-అక్టోబర్ కాలంలో భారతదేశ వ్యవసాయ మరియు ప్రాసెస్ చేయబడిన ఆహార ఉత్పత్తుల ఎగుమతుల్లో గణనీయమైన పెరుగుదలను నమోదు చేసింది.

డైరెక్టరేట్ జనరల్ ఆఫ్ కమర్షియల్ ఇంటెలిజెన్స్ అండ్ స్టాటిస్టిక్స్ (డిజిసిఐఎస్) విడుదల చేసిన త్వరిత అంచనాల ప్రకారం మునుపటి సంవత్సరం అదే కాలంతో పోలిస్తే వ్యవసాయ మరియు ప్రాసెస్డ్ ఫుడ్ ప్రొడక్ట్స్ ఎక్స్‌పోర్ట్ డెవలప్‌మెంట్ అథారిటీ (అపెడా) ఉత్పత్తుల మొత్తం ఎగుమతి ఏప్రిల్-అక్టోబర్ 2021లో అమెరికా డాలర్ల పరంగా 14.7 శాతం వృద్ధిని సాధించింది.

అపెడా ఉత్పత్తుల మొత్తం ఎగుమతి ఏప్రిల్-అక్టోబర్ 2020లో యూఎస్‌డి 10,157 మిలియన్ల నుండి ఏప్రిల్-అక్టోబర్ 2021లో యూఎస్‌డి 11,651 మిలియన్లకు పెరిగింది.

కొవిడ్-19 పరిమితులు ఉన్నప్పటికీ ఎగుమతులలో ఈ పెరుగుదల సాధించబడింది. వ్యవసాయ ఎగుమతుల్లో గణనీయమైన పెరుగుదల దేశంలోని వ్యవసాయ మరియు ప్రాసెస్ చేయబడిన ఆహార ఉత్పత్తుల ఎగుమతులను పెంచడం ద్వారా రైతుల ఆదాయాన్ని పెంచడానికి ప్రభుత్వం యొక్క నిబద్ధతకు నిదర్శనంగా పరిగణించబడుతుంది.

ప్రస్తుత ఆర్థిక సంవత్సరం మొదటి ఏడు నెలల కాలంలో వ్యవసాయ మరియు ప్రాసెస్ చేయబడిన ఆహార ఉత్పత్తుల ఎగుమతుల్లో గణనీయమైన పెరుగుదల 2020-21 ఆర్థిక సంవత్సరంలో ఎగుమతుల పెరుగుదల కొనసాగుతోంది.

10.5 శాతం సానుకూల వృద్ధిని నమోదు చేసిన బియ్యం ఎగుమతి ఏప్రిల్-అక్టోబర్ 2020లో యూఎస్‌డి 4777.35 మిలియన్ల నుండి ఏప్రిల్-అక్టోబర్ 2021 నాటికి యూఎస్‌డి 5278.95 మిలియన్లకు పెరిగింది.

త్వరిత అంచనాల ప్రకారం, తాజా పండ్లు మరియు కూరగాయల ఎగుమతులు యూఎస్‌డి పరంగా 11.6 శాతం వృద్ధిని నమోదు చేశాయి. అయితే తృణధాన్యాల తయారీ మరియు ఇతర ప్రాసెస్ చేసిన వస్తువుల వంటి ప్రాసెస్ చేయబడిన ఆహార ఉత్పత్తుల రవాణా 29 శాతం వృద్ధిని నమోదు చేసింది.

ఏప్రిల్-అక్టోబర్ 2020-21లో తాజా పండ్లు మరియు కూరగాయలు యూఎస్‌డి 1374.59 మిలియన్లకు ఎగుమతి చేయబడ్డాయి. ఇది ఏప్రిల్-అక్టోబర్ 2021-22లో యూఎస్‌డి 1534.05 మిలియన్లకు పెరిగింది.

ప్రస్తుత ఆర్థిక సంవత్సరం (2021-22) మొదటి ఏడు నెలల్లో మాంసం, డైరీ ఉ పౌల్ట్రీ ఉత్పత్తుల ఎగుమతులు 15.6 శాతం పెరగగా, ఇతర తృణధాన్యాల ఎగుమతుల్లో భారతదేశం గణనీయంగా 85.4 శాతం వృద్ధిని నమోదు చేసింది.

ఇతర తృణధాన్యాల ఎగుమతి ఏప్రిల్-అక్టోబర్ 2020లో యూఎస్‌డి 274.98 మిలియన్ల నుండి ఏప్రిల్-అక్టోబర్ 2021లో యూఎస్‌డి 509.77 మిలియన్లకు పెరిగింది మరియు మాంసం, పాల మరియు పౌల్ట్రీ ఉత్పత్తుల ఎగుమతి యూఎస్‌డి 1978.6 మిలియన్ల నుండి ఏప్రిల్-అక్టోబర్ 2020లో యూఎస్‌డి32 మిలియన్లకు పెరిగింది.

ఏప్రిల్-అక్టోబర్ 2020లో జీడిపప్పు ఎగుమతి యూఎస్‌డి 205.29 మిలియన్ల నుండి ఏప్రిల్-అక్టోబర్ 2021లో యూఎస్‌డి 265.27 మిలియన్లకు పెరగడంతో 2021 ఏప్రిల్-అక్టోబర్‌లో జీడిపప్పు ఎగుమతి 29.2 శాతం వృద్ధిని సాధించింది.

కొవిడ్19 మహమ్మారి సెకండ్ వేవ్ వ్యాప్తి చెందిన తర్వాత విధించిన ఆంక్షల కారణంగా చాలా వ్యాపార కార్యకలాపాలు భారీ ఎదురుదెబ్బ తగిలిన సమయంలో వాణిజ్య మంత్రిత్వ శాఖ ఆధ్వర్యంలో పనిచేస్తున్న అపెడా చేపట్టిన కార్యక్రమాలు దేశం ఈ మైలురాయిని సాధించడంలో సహాయపడింది.

ప్రధానికి, హోంమంత్రికి కృతజ్ఞతలు: పంజాబ్ మాజీ సీఎం

చండీగఢ్, నవంబర్ 19:: వ్యవసాయ చట్టాలను వెనక్కి తీసుకోనున్నట్లు ప్రధాని నరేంద్రమోదీ చేసిన ప్రకటనపై పంజాబ్ మాజీ ముఖ్యమంత్రి కెప్టెన్ అమరీందర్‌సింగ్ హర్షం వ్యక్తం చేశారు. ప్రకాశ్ పర్వదినం పూట ప్రధాని వ్యవసాయ చట్టాలను రద్దు చేస్తున్నట్లు ప్రకటించారని, రైతులకు క్షమాపణలు చెప్పారని అన్నారు. ఇంతకంటే పెద్ద విషయం ఇంకేమీ ఉండదని పేర్కొన్నారు. ఎట్టకేలకు రైతులకు అనుకూలంగా నిర్ణయం తీసుకున్నందుకు ప్రధానికి, హోంమంత్రికి కృతజ్ఞతలు తెలిపారు.ప్రస్తుతం ప్రధాని రైతులకు క్షమాపణ చెప్పారని, ఇక పార్లమెంట్‌లో వ్యవసాయ చట్టాలను రద్దు చేయడమే మిగిలిందని అమరీందర్ చెప్పారు. ఈ నెల 29న పార్లమెంట్ సమావేశాలు ప్రారంభమవుతాయని, ఈ సమావేశాల్లో వ్యవసాయ చట్టాలను రద్దు చేయడంతో సమస్య పరిష్కారం అయినట్లేనని వ్యాఖ్యానించారు. ప్రధాని స్పష్టంగా ప్రకటన చేసిన తర్వాత కూడా రైతులు ఆందోళన కొనసాగిస్తామనడంలో అర్థం లేదన్నారు. రైతుల సమస్య పరిష్కారం తర్వాతే బీజేపీతో సీట్ల సర్దుబాటుపై నిర్ణయం తీసుకుంటానని గత మూడు నెలల నుంచి చెబుతూ వచ్చానని ఆయన గుర్తుచేశారు.

ఇందిరాగాంధీ జయంతి సందర్భంగా సంగారెడ్డిలో ఐ.బి వద్ద గల ఇందిరాగాంధీ విగ్రహానికి పూల మాల వేసి నివాళులు అర్పించిన జిల్లా కాంగ్రెస్ అధ్యక్షురాలు శ్రీమతి. తూర్పు నిర్మలా జయ ప్రకాష్ రెడ్డి మరియు కాంగ్రెస్ పార్టీ కార్యకర్తలు.

లక్ష్మీ నరసింహస్వామిని దర్శించుకున్న మంత్రి వేముల

నిజామాబాద్,నవంబర్ 19:కార్తీక పౌర్ణమి సందర్భంగా శుక్రవారం భీంగల్ మండలంలోని ప్రముఖ పుణ్యక్షేత్రం లక్ష్మీనరసింహస్వామిని మంత్రి వేముల ప్రశాంత్ రెడ్డి దర్శించుకున్నారు. లింబాద్రి గుట్టకు కాలినడకన వచ్చిన మంత్రికి పూజారులు వేదమంత్రోచ్ఛరణతో స్వాగతం పలికారు.

అనంతరం గిరిప్రదక్షిణ చేసిన మంత్రి వేముల యాత్రికులను పలకరిస్తూ వసతులపై ఆరా తీశారు. గతంలో లింబాద్రిగుట్ట కు కనీస సౌకర్యాలు లేకపోగా ఇప్పుడు తెలంగాణ ప్రభుత్వం వచ్చిన తర్వాత వసతులు మెరుగయ్యాయని మంత్రి తెలిపారు.

మహా ధర్నాతో కేంద్ర ప్రభుత్వానికి కనువిప్పు : ఎమ్మెల్యే సంజయ్

జగిత్యాల, నవంబర్ 19: : సీఎం కేసీఆర్ ఆధ్వర్యంలో చేపట్టిన మహా ధర్నాతో కేంద్రంలోని బీజేపీ ప్రభుత్వానికి కనువిప్పి కలిగి మూడు నల్ల చట్టాలను వెనక్కి తీసుకుందని జగిత్యాల ఎమ్మెల్యే డాక్టర్ సంజయ్ కుమార్ అన్నారు.జడ్పీ చైర్మన్ దావా వసంతతో కలిసి జిల్లా కేంద్రంలోని పార్టీ కార్యాలయంలో మీడియాతో మాట్లాడారు.

రైతు వ్యతిరేక చట్టాలకు ఆజ్యం పోసింది కాంగ్రెస్ ప్రభుత్వమేనని మండిపడ్డారు. రైతుల ఆదాయాన్ని రెట్టింపు చేస్తానన్న మోదీ ప్రభుత్వం రైతు వ్యతిరేక చట్టాలతో రైతులను కూలీలుగా మార్చిందన్నారు. నిత్యావసర సరుకుల చట్టాన్ని రద్దు చేయడంతో బ్లాక్ మార్కెట్ వ్యాపారం చేసే వారికి వరంగా మారిందన్నారు.

కేంద్రం ప్రభుత్వం తెలంగాణ రైతులకు చేసింది శూన్యమన్నారు. తెలంగాణ ప్రభుత్వం రైతులకు చేస్తున్న ఎన్నో అభివృద్ధి పథకాలలో ఒక్క పైసా అయిన కేంద్ర ప్రభుత్వానిది ఉందా అని ప్రశ్నించారు. రైతు చట్టాలపై ఎంపీ అరవింద్, బండి సంజాయ్ ప్రజలకు క్షమాపణ చెప్పాలని డిమాండ్ చేశారు.

పంజాబ్‌లో వరి ధాన్యాన్ని ఎలా కొంటారో అలాగే తెలంగాణలో వరి ధాన్యాన్ని కొనాలన్నారు. ఏడేండ్ల పాలనలో మోదీ ప్రభుత్వం నూనె ఉత్పత్తుల ని పెంచడానికి తీసుకున్న చర్యలేంటో చెప్పాలన్నారు. జాతీయ పార్టీలైన కాంగ్రెస్, బీజేపీ లు రైతుల విషయంలో చేస్తున్న మోసాలను రైతులు గుర్తించాలన్నారు.

కార్యక్రమంలో ఏఎంసీ చైర్మన్ దామోదర్, పీఏసీఎస్ చైర్మన్ మైపాల్ రెడ్డి, రైతుబంధు మండల కన్వీనర్ నక్కల రవీందర్ రెడ్డి, అర్బన్ జెడ్పీటీసీ మహేష్ తదితరులు పాల్గొన్నారు.

మహాధర్నా ఫలితంగానే సాగు చట్టాల రద్దు: మంత్రి ఎర్రబెల్లి

హనుమకొండ, నవంబర్ 19:: టీఆర్ఎస్ పార్టీ నిర్వహించిన మహాధర్నాతోనే కేంద్రం నూతన సాగు చట్టాలను రద్దు చేసిందని మంత్రి ఎర్రబెల్లి దయాకర్ రావు అన్నారు. అదేస్ఫూర్తితో వరి ధాన్యాన్ని కొనుగోలు చేసేవరకు పోరాటం చేస్తామని స్పష్టం చేశారు. బీజేపి ప్రభుత్వం మెడలు వంచి విజయం సాధించిన రైతులకు మంత్రి అభినందనలు తెలిపారు. పోరాటంలో అసువులు బాసిన రైతుల కుటుంబాలకు సంతాపం తెలిపారు.

రైతుల సంక్షేమాన్ని మరిచి, కార్పోరేట్ సంస్థలకు కొమ్ముకాస్తూ కేంద్ర ప్రభుత్వం కొత్త సాగు చట్టాలను తీసుకొచ్చిందని, వాటికి వ్యతిరేకంగా అలుపెరుగని పోరాటాలు చేసిన రైతులకు సీఎం కేసీఆర్ అండగా నిలిచారని చెప్పారు. రైతుల సంక్షేమాన్ని కోరేది టీఆర్ఎస్ ప్రభుత్వమేనని తెలిపారు. మూడు వ్యవసాయ చట్టాలను సీఎం కేసీఆర్ మొదటి నుంచి వ్యతిరేకించారని గుర్తుచేశారు. ఇప్పటికైనా బీజేపి, కాంగ్రెస్ నాయకులు బుద్ధి తెచ్చుకొని తెలంగాణ రైతులు పండించిన ధాన్యాన్ని కేంద్రం కొనుగోలు చేసేవరకు టీఆర్ఎస్ ప్రభుత్వం చేస్తున్న పోరాటంలో కలిసి రావాలని సూచించారు.

చట్టాల ప్రయోజనాలపై రైతులను ఒప్పించడంలో విఫలమయ్యాం: తోమర్

న్యూఢిల్లీ, నవంబర్ 19: మూడు కొత్త వ్యవసాయ చట్టాల చట్టాల ప్రయోజనాల గురించి రైతులను ఒప్పించడంలో విఫలమయ్యామని కేంద్ర వ్యవసాయ మంత్రి నరేంద్ర సింగ్ తోమర్ తెలిపారు. అందుకే వ్యవసాయ చట్టాలను వెనక్కి తీసుకోవాల్సి వచ్చిందని చెప్పారు. వ్యవసాయ చట్టాలను వెనక్కి తీసుకుంటామన్న ప్రధాని మోదీ ప్రకటనపై ఆయన ఈ మేరకు స్పందించారు. 'పార్లమెంటు ఆమోదించిన మూడు బిల్లులను ప్రధాని తీసుకొచ్చారు. వాటి వల్ల రైతులకు మేలు జరిగేది. రైతుల జీవితాల్లో విప్లవాత్మక మార్పులు తీసుకురావాలన్నదే ప్రధాని స్పష్టమైన ఉద్దేశం. కానీ దేశంలోని కొంతమంది రైతులకు ప్రయోజనాలను వివరించడంలో విఫలమైనందుకు నేను బాధపడ్డాను' అని అన్నారు.

అయితే రైతుల సంక్షేమం, వ్యవసాయ రంగ అభివృద్ధికి ప్రభుత్వం కట్టుబడి ఉందని కేంద్ర మంత్రి తోమర్ తెలిపారు. జీరో బడ్జెట్ ఫార్మింగ్, కనీస మద్దతు ధర (ఓఖ), పంటల మైనిర్యీకరణకు సంబంధించిన సమస్యలను పరిష్కరించడానికి ఒక కమిటీని ఏర్పాటు చేయాలని ప్రధాని నిర్ణయించినట్లు ఆయన చెప్పారు. ఈ కమిటీలో కేంద్రం, రాష్ట్ర ప్రభుత్వాల ప్రతినిధులతో పాటు రైతులు, వ్యవసాయ శాస్త్రవేత్తలు, ఆర్థికవేత్తలు సభ్యులుగా ఉంటారని వెల్లడించారు.

లారీ కిందపడి.. అన్నాచెల్లెలు మృతి

హైదరాబాద్ , నవంబర్ 19: జిల్లాలో ఘోర రోడ్డు ప్రమాదం చోటు చేసుకుంది. లారీ కిందపడి అన్నా చెల్లెలు మృతి చెందిన సంఘటన కొత్తూరు మండల కేంద్రంలో శుక్రవారం చోటు చేసుకుంది. స్థానికులు తెలిపిన వివరాల ప్రకారం..నారాయణపేట జిల్లా మరికల్ మండలం పెద్ద చింతకుంట గ్రామానికి చెందిన చంద్రశేఖర్(25), మమత(24) అన్నా చెల్లెలు. మమతకు వివాహం కాగా, భర్త అమరేందర్ రెడ్డితో కలిసి కూకట్‌పల్లిలో నివాసముంటున్నది. ఖిల్లా గణపూర్‌లో జరిగే తమ బంధువుల వివాహానికి అన్నాచెల్లెళ్లు బైక్ పై వచ్చి తిరిగి హైదరాబాద్‌కు వెళ్తున్నారు. ఈ క్రమంలో కొత్తూరు మండల కేంద్రంలోని ఐవోసీ పెట్రోల్ బంక్ వద్దకు రాగానే హైదరాబాద్ వెళ్తున్న లారీని ఓవర్ టేక్ చేయబోయి బైక్ అదుపు తప్పి లారీ టైర్ల కింద పడిపోయారు. లారీ వారి పై నుంచి వెళ్లటంతో అక్కడికక్కడే మృతి చెందారు. పోలీసులు సంఘటన స్థలానికి చేరుకుని కేసు నమోదు చేసి దర్యాప్తు చేపట్టారు.

రష్యాలో విజృంభిస్తోన్న కరోనా.. మృతదేహాలతో నిండుతోన్న శ్మశాన వాటికలు..

హైదరాబాద్ , నవంబర్ 19:కరోనా సృష్టించిన బీభత్సం అంతా ఇంతా కాదు..ఇప్పటికీ ఈ వైరస్ మహమ్మారి తగ్గుముఖం పట్టలేదు..థర్డ్ వేవ్ ముప్పు కూడా ఉందని వైద్యనిపుణులు హెచ్చరిస్తున్నారు. కాగా కరోనా కేసులు యూరప్ దేశాలతో పాటు రష్యాల్లో కూడా ఎక్కువగా నమోదు కావడం కలవరం రేపుతోంది.

ప్రపంచ వ్యాప్తంగా చూస్తే ప్రస్తుతం రష్యాలోనే ఎక్కువ కేసులు వస్తున్నాయి. ఆదేశంలో స్మశాన వాటికలన్నీ కరోనాతో మరణించిన మృతదేహాలతో నిండిపోతున్నాయి. గడిచిన 24 గంటల్లో 37,156 కేసులు నమోదయ్యాయి. ప్రస్తుతం ఆదేశంలో కరోనా కేసుల సంఖ్య 9,257,068కి చేరింది. రాష్యాలోని 85 ప్రాంతాల్లో కరోనా కేసుల తీవ్రత ఎక్కువగానే ఉంది. గురువారం రికార్డు స్థాయిలో ఒక్కరోజే 1,251 మంది మరణించారని రష్యా కొవిడ్ టాస్క్?ఫోర్స్ వెల్లడించింది. రష్యాలో ఒకరోజు సంభవించిన మరణాల్లో ఇవే అత్యధికం. ప్రపంచంలో కోవిడ్ టీకాను మొదటిసారిగా ఉత్పత్తి చేసిన రష్యా.. ఆదేశ ప్రజలకు దాదాపుగా అందరికీ టీకాలు అందించింది. అయినా పెరుగుతున్న కేసులు ఆదేశాన్ని ఆందోళన పరుస్తున్నాయి.

చరితలో నేటినిజం

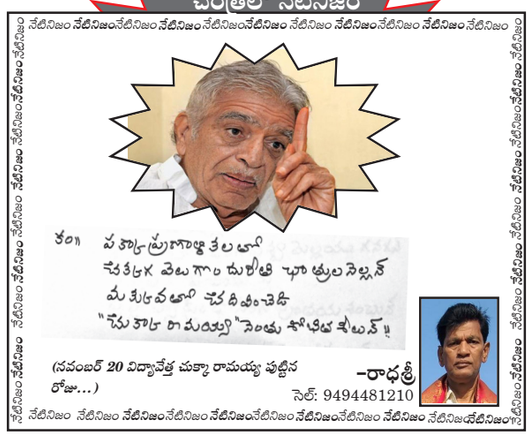

NGO'S NETWORK సౌజన్యంతో

మేడిది సుబ్బయ్య ట్రస్ట్

శ్రీమతి ఇందిర వెల్లి రాసిన, ఇంద్రధనుస్సు (కవిత్వం) ఆనందలోకం (కథల సంపుటి) ఆవిష్కరణ మరియు సాహిత్యం / కళా / సేవా రంగాల పురస్కార, సత్కారాలు

కార్యక్రమం

ఇందిర వెల్లి (కవయిత్రి)

మేడిది వేంకటేశ్వర రావు వ్యవస్థాపక అధ్యక్షులు మేడిది సుబ్బయ్య ట్రస్ట్

సూత్రధారులు: గౌ॥ కళారత్న దిక్కిశ్వర్ ప్రముఖ కవి, సినీగీత రచయిత, జాతీయ కార్యదర్శి ఎన్జీవోస్ నెట్‌వర్క్

ముఖ్యఅతిథి / పుస్తకావిష్కర్త: గౌ॥ గోరేటి వెంకన్న సుప్రసిద్ధ కవి, వాగ్గేయకారులు, MLC, సినీగేయ రచయిత

విశిష్ట అతిథి / పుస్తకావిష్కర్త: గౌ॥ జీవన్‌ల

సంక్షోభంలో విశ్వ అభాగ్య బాలలు

(20 నవంబర్ "విశ్వ బాలల దినోత్సవం" సందర్భంగా)

నేటి బాలలే రేపటి పౌరులు. బాలల పెంపకంపైననే వారి సంపూర్ణ శారీరక, మానసిక ఎదుగుదల ఆధారపడి ఉంటుంది. శిశు పోషణ వల్ల వారి భవిష్యత్తు ఆరోగ్యం నిర్ణయించబడుతుంది. బాలల సమగ్రాభివృద్ధిలో తల్లితండ్రులు బాధ్యత అధికంగా ఉంటుంది. విశ్వ మానవాళికి సురక్షిత జీవనం, ఆరోగ్యం, ఆహారం, విద్య, మానవీయత లాంటి మౌళిక హక్కులు ఉంటాయి. ప్రపంచదేశాల్లో 385 మిలియన్ల బాలలు దారిద్యరేఖ దిగువన మరియు 153 మిలియన్ల అనాధలు దుర్భర జీవితాన్ని గడపడం విచారకరం. వీరిలో రోజుకు 8,500 మంది బాలలు పోషకాహారలోపంతో మరణిస్తున్నారు. ప్రపంచవ్యాప్తంగా పలు దేశాల్లో పిల్లలకు పోషకాహారలోపం, వస్త్రాల లభ్యతలో కొరత, అనారోగ్య సమస్యలు, అవిద్య, అలక్ష్యం, బాలకార్మిక వ్యవస్థ, లైంగిక వేదింపులు, అంతర్జాల అశ్లీలత లాంటి సమస్యలు వెన్నాడుతున్నాయి. విశ్వ బాలల సమస్యలు మరియు ఎదుర్కొంటున్న సవాళ్లను దృష్టిలో ఉంచుకొని 1959లో ఐరాస తీర్మానం ప్రకారం ప్రతియేటా 20 నవంబర్ రోజున "ప్రపంచ/ విశ్వ బాలల దినోత్సవం" నిర్వహిస్తున్నారు. 1949 నుండి కొన్ని దేశాల్లో 01 జూన్ రోజున బాలల దినాన్ని పాటించే ఆనవాయితీ కూడా ఉండేది.

భారతదేశంలో గత రెండు దశాబ్దాలుగా పేదరికం 21 శాతం తగ్గడం, శిశు మరణాలు సగానికి పైగా కట్టడి కావడం, 80 శాతానికి పైగా గర్భిణులు ఆసుపత్రుల్లో ప్రసవించడం లాంటి అనుభవాలతో పాటు 2 మిలియన్ల పిల్లలు బడులకు దూరమైపోవడం వంటి విభిన్న వాస్తవాలు బయట పడ్డాయి. దీనికి తోడుగా నేడు కోవిడ్-19 కల్లోలం కారణంగా ఉద్భవించిన సామాజిక ఆర్థిక ప్రభావంతో అదనంగా 6.7 మిలియన్ల 5 సంవత్సరాల లోపు వయస్సుగల బాలలు ప్రమాదకర పోషకాహార లోపంతో బాధపడుతున్నారని, సగానికి పైగా బాలల మరణాలు నమోదు అవుతున్నాయని 'యూనిసెఫ్-2020 నివేదిక' కఠిన వాస్తవాలను వెల్లడించడం విచారకరం. ప్రతి ముగ్గురు బాలల్లో ఒక్కరు తీవ్ర పోషకాహారలోపంతో బాధ పడుతున్నారు. పోషకాహారలోపంతో బాధపడుతున్న బాలలకు కరోనా లాంటి అనేక అంటువ్యాధులు తొందరగా సోకుతాయని తెలుపుతున్నారు. కడుపేదరికం, పని దొరక్క పోవడం మరియు ఆహార అభద్రత కారణాలు బాలల ఆరోగ్యంపై విష ప్రభావాన్ని చూపిస్తున్నాయి. అత్యవసర పోషకాహార సరఫరా దెబ్బతిని, ధరలు పెరగడంతో బాలలు కనీస పోషకాహారానికి దూరం అవుతూ, తీవ్ర పోషకాహారలోప స్థితితో 38.4 శాతం బాలల శారీరక అభివృద్ధి ఆగిపోయిన కారణంగా వయస్సు కన్న అతి తక్కువ ఎత్తుతో (స్టంటింగ్) పొట్టి వాళ్ళలా మారుతున్నారని కూడా గుర్తించారు.

మన దేశంలో మగ శిశువుల కన్న ఆడ శిశు మరణాలు ఎక్కువగా నమోదు కావడం బాధాకరం. దీని కారణంగా మగ ఆడ పిల్లల నిష్పత్తి 1000:900 ఉండడం ప్రకృతి విరుద్ధమని తెలుసుకోవాలి. ప్రపంచవ్యాప్తంగా 5 ఏండ్ల లోపు బాలురు 7 శాతం మరణిస్తే, మన ఇండియాలో 11 శాతం బాలికలు మరణిస్తున్నారు. గ్రామీణ, పట్టణ మురికివాడలు, యస్సి, యస్టి, పేదకుటుంబాలకు చెందిన పిల్లల్లో పోషకాహారలోపం, ఆరోగ్యవసతుల లేమి, బాల్యవివాహాలు, పాఠశాలలకు పిల్లలు దూరమవడం, పరిసరాల మరియు వ్యక్తిగత అపరిశుభ్రత, సురక్షిత త్రాగునీరు లేకపోవడం లాంటి సమస్యలు చుట్టు ముడుతున్నాయి. దేశ కౌమారదశ (10 - 19 ఏండ్ల) పిల్లల జనాభా 253 మిలియన్లు ఉన్నది. బాల్యవివాహాలు చేసుకున్న కూతుర్ల సంఖ్యలో ప్రపంచ దేశాల్లో భారత్ 4వ స్థానంలో ఉంది. వీరిలో అనారోగ్యం, చిన్నతనంలోనే తల్లి కావడం, పోషకాహారం అందకపోవడం, ఆర్థిక వెనుకబాటు, సంతానం బలహీనంగా ఉండటం వంటి సమస్యలు వెన్నాడుతాయి. కౌమారదశ బాలికల్లో 54 శాతం, 30 శాతం బాలురు రక్తహీనత సమస్యలతో సతమతం అవుతున్నారు. మన దేశంలో 60-90 శాతం బాలికలు ఏదో ఒక సందర్భంలో లైంగిక అత్యాచారాలు, హింసలు లేదా వేధింపులను అనుభవిస్తున్నారు. ప్రపంచవ్యాప్తంగా 189 దేశాల మానవ అభివృద్ధి సూచిక జాబితాలో ఇండియా 130వ స్థానంలో ఉన్నది. భారతదేశ భాగ్యవిధాతలుగా ఎదగాల్సిన బాలలు ఆహారకొరత, పోషకాహారలోపం, అనారోగ్యం, అవిద్య, బాలకార్మిక వ్యవస్థ, బాలల లైంగిక వేధింపులు, బాల్యవివాహాలు లాంటి తీవ్ర సమస్యలతో సంసారం చేస్తున్నారు.

కరోనాకు ముందు ప్రపంచవ్యాప్తంగా 47 మిలియన్ల బాలలు పోషకాహార (వేస్టింగ్) సమస్యలతో సహజీవనం చేస్తే, ప్రస్తుత కరోనా అనంతర కాలంలో వారి సంఖ్య 54 మిలియన్లకు చేరడం మె?దటిసారి ఈ మిలినియంలో జరిగింది. కరోనా వ్యాప్తితో పేద దేశాలలో పోషకాహార లోపంతో బాధపడుతున్న 5 ఏండ్ల లోపు బాలల సంఖ్య 14.3 శాతం పెరిగిందని గుర్తించారు. దీని పర్యవసానంగా సగానికి పైగా బాలలు పోషకాహారలోపంతో మరణిస్తున్నారని అనుమానిస్తున్నారు. విశ్వవ్యాప్తంగా 250 మిలియన్ల బాలలకు విటమిన్-ఏ అందలేదని, దాదాపు 25 శాతం వరకు పోషకాహార లోపం పెరిగిందని తేల్చారు. వీటి ఫలితంగా 1.28 లక్షల అదనపు బాలల మరణాలు జరుగవచ్చని విశ్లేషించారు. గర్భిణి స్త్రీలకు అందవలసిన సమతుల పోషకాహారం అందక పోవడం కూడా పరిస్థితి తీవ్రతను మరింత జటిలం చేస్తుందని నివేదిక తెలుపుతోంది. బాలలకు జీవించడం, శారీరకంగా మానసికంగా ఎదగడం, వేధింపుల నుండి రక్షణ, అభివృద్ధిలో పాలుపంచుకోవడమనేవి రాజ్యాంగ హక్కులని గుర్తించింది. ఆకలి, అకాలమరణాలు, అత్యాచారాలు, బాలకార్మిక దురాచారం, అవిద్య, పోషకాహారలేమి లాంటి సవాళ్ళను దేశం సమర్థవంతంగా ఎదుర్కోవలసి ఉంది. మన దేశంలో 2012-17 మధ్య కాలంలో 2.43 లక్షల బాలికలు/మహిళలు కనబడకుండా పోయారని విషయం విస్మయాన్ని కలుగజేస్తున్నది.

కోవిడ్-19 అనంతర కాలంలో రేపటి పౌరుల పోషకాహార హక్కులను కాపాడేందుకు ఆయాదేశాల ప్రభుత్వాలు, సామాన్య ప్రజలు, స్వచ్ఛంధ సంస్థలు, దాతలు వెంటనే స్పందించాల్సి ఉంది. ఆహార ఉత్పత్తిరంగాల ప్రోత్సాహం, ఆహార సరఫరా నియంత్రణ, తల్లిపాల రక్షణ, బాలలకు మరియు తల్లులకు సమతుల ఆహార లభ్యతలను కాపాడాల్సి ఉంది. బాలల్లో పోషకాహార లోపాల్ని గుర్తించి తగు చర్యలు తీసుకోవడం, పేద కుటుంబాలకు ఆహారాన్ని ఇంటి వద్దనే పంపిణి చేయడం, పాఠశాలల్లో సురక్షిత మధ్యాహ్న భోజనం కల్పించడం లాంటి అంశాలలో జాగ్రత్తలు తీసుకోవాలని సూచించారు. యూనిసెఫ్ ప్రణాళిక ప్రకారం కోవిడ్-19 ధాటికి తట్టుకుంటున్న విశ్వమానవాళి, ముఖ్యంగా ఐదేళ్ల లోపు బాలలను రక్షించుకోవడానికి రెస్పాండ్(స్పందించు), రికవర్(క్షేమంగా బయటపడడం) మరియు రీఇమేజిన్(తిరిగి రూపాన్నివ్వడం) అనబడే త్రిసుత్రాలను ప్రతిపాదించారు. సమస్య జటిలం కాక పూర్వమే తగు చర్యలు తీసుకోవడం, సమస్యలతో సతమతమవుతున్న వారిని రక్షించుకోవడం మరియు బయట పడిన వారిని సంరక్షించుకోవడం అనే విషయాలకు కట్టుబడి మాతాశిశు ఆరోగ్యాలను చూసుకోవలసిన బాధ్యత మనందరి మీద ఉందని నమ్ముదాం. రేపటి తరాన్ని పువ్వుల్లో పెట్టుకొని పెంచుకుంటూ, ఆరోగ్యకర యువ శ్రేష్ఠ భవ్య భారతాన్ని నిర్మించుకుందాం.

- డా॥ బుర్ర మధుసూదన్ రెడ్డి
99497 00037

ప్రధానికి ఆర్థిక సలహా మండలి భేటీ

న్యూఢిల్లీ, నవంబర్ 19:ప్రధానమంత్రికి ఆర్థిక సలహా మండలి (ఈఏసీ-పీఎం) సమావేశం గురువారం (18 నవంబర్, 2021న) ఢిల్లీలో జరిగింది. 2021-22 బడ్జెజ్ వృద్ధి-ఆధారితంగా ఉందని మండలి అభిప్రాయపడింది. అన్ని రంగాల అవసరాలను ఇది స్పష్టంగా పరిగణనలోకి తీసుకుందని.. బడ్జెట్ పారదర్శకత, వాస్తవికత, సంస్కరణవాదన్నా స్పష్టంగా పరిగణనలోకి తీసుకోబడిందని సభ్యులందరూ ఏకగ్రీవంగా అంగీకరించారు. ప్రస్తుత సంవత్సరం, 2021-22 తర్వాత చూస్తే, 2022-23లో నిజమైన మరియు నామమాత్రపు వృద్ధి అవకాశాల గురించి ఆశాజనకతను వ్యక్తం చేశారు. బేస్ ఎఫెక్ట్ యొక్క మూలకం కాకుండా, కాంటాక్ట్ సమీకృత రంగాలు,నిర్మాణం రంగం తదితరాలు 2022-23 కోలుకోగలవని ఆశాభావం వ్యక్తం చేశారు. ఒక్కసారి సామర్థ్య వినియోగం మెరుగుపడిన తర్వాత, ప్రైవేట్ పెట్టుబడులు కూడా పుంజుకోగలవని అభిప్రాయం వ్యక్తంమైంది. 2022-23లో 7 నుండి 7.5% వాస్తవ వృద్ధి రేటు ఉండే అవకాశం ఉందని సభ్యులు భావించారు. అయితే దీని అర్థం 2022-23 కేంద్ర బడ్జెట్ అవాస్తవమైన అధిక పన్ను రాబడి లేదా పన్ను తేలిక సంఖ్యలను అంచనా వేయాలని కాదని వారన్నారు. 2021-22 కోసం యూనియన్ బడ్జెట్ సంస్కరణ చర్యలు, అలాగే సంఖ్యలో పారదర్శకత, వాస్తవికత ప్రశంసించబడింది. కోవిడ్ మానవ మూలధన లోటుకు దారితీసినందున, అదనపు రాబడిని మూలధన వ్యయం మరియు మానవ మూలధన వ్యయం రూపంలో ఉపయోగించడాన్ని సూచిస్తూ, 2022-23 బడ్జెట్‌లో కూడా ఈ కొలతలతో ముందుకు సాగాలని ఈఏసీ-పీఎం సభ్యులు అభిప్రాయపడ్డారు. దీనికి తోడు ప్రైవేటీకరణ కోసం స్పష్టమైన రోడ్-మ్యాప్ కూడా ఉండాలని అభిప్రాయపడ్డారు. గత సంవత్సరం బడ్జెట్ వృద్ధి ధోరణిని కూడా నిర్వహించాలని మండలి సూచించింది.

కేంద్రం సానుకూల చర్యలతో పప్పుధాన్యాల రిటైల్ ధరల్లో స్థిరత్వం

న్యూఢిల్లీ, నవంబర్ 19:పప్పుధాన్యాల రిటైల్ ధరలు ఈ ఏడాది జూన్ నుంచి గత ఐదు నెలల్లో గణనీయంగా స్థిరపడ్డాయి. ఇప్పటి వరకు, శనగ పప్పు, కందిపప్పు, మినపప్పు . పెసర పప్పు ధరలు గత సంవత్సరంతో పోలిస్తే తగ్గాయి లేదా స్థిరంగా ఉన్నాయి.

పప్పుధాన్యాల సిపిఐ ద్రవ్యోల్బణం కూడా గత ఐదు నెలల్లో స్థిరమైన తగ్గుదలను నమోదు చేసింది. జూన్, 2021 లో 10.01% నుండి అక్టోబర్, 2021 లో 5.42%కి చేరుకుంది. పప్పుధాన్యాల ద్రవ్యోల్బణ రేటు అక్టోబర్, 2020 లో 18.34% వరకు ఉంది. అదేవిధంగా పప్పుధాన్యాల డబ్ల్యుపిఐ ద్రవ్యోల్బణం జూన్, 2021లో 11.56% నుండి అక్టోబర్, 2021లో 5.36%కి తగ్గింది.

సజావుగా , అంతరాయం లేని దిగుమతులను ధృవీకరించడం కోసం కందిపప్పు, మినపప్పు , పెసర పప్పు లను 'ఫ్రీ కేటగిరీ'కి పరిమితం చేయడం వంటి ప్రభుత్వ ముందస్తు, సానుకూల చర్యల కారణంగా పప్పుధాన్యాల రిటైల్ ధరల్లో స్థిరత్వం సాధ్యం అయింది. కంది, మినపప్పు లకు సంబంధించి స్వేచ్ఛా కేటగిరీ నీ విస్తరించారు. బిల్ ఆఫ్ లాడింగ్ కు చివరి తేదీ డిసెంబర్ 31, 2021 కాగా, కస్టమ్స్ క్లియరెన్స్ ఇది జనవరి 31, 2022. ఈ విధాన చర్యకు సానుకూల చర్యల ద్వారా , సంబంధిత శాఖల /సంస్థల ద్వారా దాని అమలును నిశితంగా పర్యవేక్షించడం ద్వారా మద్దతు లభించింది. దిగుమతి విధాన చర్యలు గత రెండు సంవత్సరాలుగా ఇదే కాలంతో పోలిస్తే కంది,మినప. పెసర పప్పు దిగుమతి గణనీయంగా పెరగడానికి దోహదపడ్డాయి.

పప్పుధాన్యాల నిల్వ ,ఫలితంగా కృత్రిమ కొరత కారణంగా ధరల పెరుగుదలను నియంత్రించడానికి, ప్రభుత్వం జూలై 02, 2021 న నిత్యావసర వస్తువుల చట్టం, 1955 కింద పెసర మినహా అన్ని పప్పుధాన్యాలపై నిల్వ పరిమితిని విధించింది. స్టాక్ లిమిట్ ఆర్డర్ ప్రభావం వల్ల అక్టోబర్ 31, 2021 కు మించి తదుపరి పొడిగింపు అవసరం లక్రీవనితి విధంగా ధరలు తగ్గాయి. . అయినా ముందు జాగ్రత్తగా, వెబ్ పోర్టల్ ద్వారా స్టాక్ ల పర్యవేక్షణ కొనసాగు తోంది.

ప్రధాన పప్పుధాన్యాలలో, కందిపప్పు దిగుమతి పై భారతదేశం ఎక్కువగా ఆధారపడింది. దేశీయ లభ్యత , ధరలు కూడా విదేశీ ఉత్పత్తికి ప్రభావిత మవుతున్నాయి. దేశీయ వినియోగదారులపై అధిక అంతర్జాతీయ ధరల ప్రభావాన్ని సరళంగా మార్చడానికి, ప్రభుత్వం కందిపప్పు పై ప్రాథమిక దిగుమతి సుంకాన్ని సున్నాకు మరియు ఎఐడిసి (వ్యవసాయ మౌలిక సదుపాయాలు మరియు అభివృద్ధి సెస్) ను జూలై 27, 2021 నుండి 10%కి తగ్గించింది. మార్కెట్ జోక్యంగా , వినియోగదారులకు సహేతుకమైన ధరలకు రిటైల్ అవుట్ లెట్ ల ద్వారా లభ్యతను పెంచడానికి రాష్ట్రాలు, కేంద్ర పాలిత ప్రాంతాలకు రాయితీ ధర తో బఫర్ నిల్వ నుంచి కందిపప్పు ను కేంద్రం సరఫరా చేస్తోంది. ధరలను తగ్గించడానికి బహిరంగ మార్కెట్లోకి మసూర్ స్టాక్స్ విడుదలతో ఈ చర్య మరింత పెరిగింది. ఇప్పుడు పోర్ట్ ఆఫ్ అరైవల్ వద్ద పప్పుల ఫ్యుమిగేషన్ కోసం ప్రోటోకాల్ ను కూడా క్రమబద్ధీకరించారు. పెనాల్టీ ఛార్జీలను మార్చి 31, 2022 వరకు మాఫీ చేశారు. ఇది కందిపప్పు రిటైల్ ధరలను నియంత్రించడం పై మరింత సానుకూల ప్రభావాన్ని చూపుతుందని భావిస్తున్నారు.

ఏపీ శాసనమండలి చైర్మన్‌గా మోషేన్ రాజు..

అమరావతి, నవంబర్ 19:వైఎస్ ఆర్ ఫ్యామిలీ ఎంతోమంది సామాన్యులను ఉన్నతస్థాయికి తీసుకువచ్చిందని మోషేన్ రాజు తెలిపారు. ఎస్సీ, ఎస్టీ, బీసీ మైనార్టీలకు సీఎం జగన్ సముచిత స్థానం కల్పిస్తున్నారని మోషేన్‌రాజు అన్నారు.

దళితుడిని ఉన్నతస్థాయిలో కూర్చొబెట్టిన ఘనత సీఎం జగన్‌దని ఆయన పేర్కొన్నారు.

ఈ స్థాయికి వస్తానని అనుకోలేదు. ఎప్పుడూ వైఎస్సార్ కుటుంబంతో ఉండేందుకు ఇష్టపడతానన్నారు. రాజకీయాలకు కులం, డబ్బు అవసరం లేదు. ప్రజల విశ్వాసం ఉంటే చాలని నమ్మిన నాయకుడు జగన్ అని మోషేన్ రాజు అన్నారు. ఏపీ శాసనమండలి చైర్మన్‌గా కొయ్యే మోషేన్‌రాజు బాధ్యతలు స్వీకరించారు. మోషేన్‌రాజును చైర్‌పద్దకు తీసుకొచ్చిన సీఎం జగన్.. ఆయనకు శుభాకాంక్షలు తెలిపారు. మోషేన్‌రాజు నిబద్ధత గల రాజకీయ నాయకుడు అని చెప్పారు. ఈ సందర్భంగా మోషేన్‌రాజుకు మంత్రులు, ఎమ్మెల్సీలు అభినందనలు తెలిపారు.

ఆజాదీ కా అమృత్ మహోత్సవ్ వేడుకలలో భాగంగా చెరకు రైతులతో డి ఎఫ్ పి డి ముఖాముఖి

న్యూఢిల్లీ, నవంబర్ 19:ఆహార, ప్రజాపంపిణీ శాఖ 75 వ స్వాతంత్ర్య వార్షికోత్సవాల సందర్భంగా ఆజాదీ కా అమృత్ మహోత్సవ్ జరుపుకుంటోంది. ఈ వేడుకలలో భాగంగా ఈశాఖలోని చక్కెర విభాగం రైతులు, స్వయం సహాయక బృందాలతో ముఖాముఖి ఏర్పాటు చేసింది. చెరకు పంట సాగులో ఉత్తమ విధానాలు అనే అంశం మీద ఈ కార్యక్రమం జరిగింది. .వర్చువల్ విధానంలో జరిగిన ఈ కార్యక్రమంలో చెరకు పండించే అన్నీ ప్రధాన రాష్ట్రాలనుంచి రైతులతోబాటు స్వయం సహాయక బృందాల సభ్యులు పెద్ద సంఖ్యలో పాల్గొన్నారు.

ఈ ముఖాముఖిలో భాగంగా చక్కెర విభాగం సంయుక్త కార్యదర్శి శ్రీ సుబోధ్ కుమార్ సింగ్ మాట్లాడుతూ, ఉత్పాదకత పెంచుకోవటం ద్వారా చెరకు సాగు ఖర్చు తగ్గుతుందన్నారు. ఆ విధంగా ఆదాయం పెరుగుతుందన్నారు. పరిశ్రమలో నిలదొక్కుకోవాలంటే చక్కెర మిల్లులు ఎక్కువ ఇథనాల్ ఉత్పత్తి చేయాల్సిన అవసర ముందని, అప్పుడే నగదు ప్రవాహం కూడా సంతృప్తికరంగా ఉంటుందని చెప్పారు. వ్యర్థం నుంచి సంపద అనే అనే టెక్నిక్ ను అనుసరించాల్సిన అవసరాన్ని ఆయన నొక్కి చెప్పారు. చక్కెర రంగం ఆత్మ నిర్భర కావటానికి, పర్యావరణ హితం కావటానికి భారత ప్రభుత్వం తీసుకుంటున్న చర్యలను ప్రస్తావించారు. రైతుల బకాయిలు తగ్గించటానికి ప్రభుత్వం కృషి చేస్తోందన్నారు.

వివిధ రాష్ట్రాల రైతులు, చక్కెర మిల్లుల ప్రతినిధులు ఉత్తమ ఆచరణ విధానాలను చర్చించారు. అందులో ప్రధానంగా అధికోత్పత్తి వంగడాలు, తుంపర సేద్యం, భూసార మెరుగుదల వంటి అంశాలున్నాయి. వీటిని ఆచరించటం వలన హెక్టారుకు 150 టన్నుల మేరకు చెరకు పండించే అవకాశం కలిగిందన్నారు. ఇది దేశ సగటు ఉత్పాదకతకు రెట్టింపు అని కూడా గుర్తు చేశారు. ప్రముఖ చెరకు బ్రీడర్ డాక్టర్ బక్షీ రామ్ మాట్లాడుతూ అధికోత్పత్తి వంగడాల పంపిణీమీద దృష్టిపెట్టాలన్నారు. సీవో 0238 రకం కోసం కంగారు పడాల్సిన అవసరం లేదన్నారు. ఉత్తరభారత ఫాక్టరీలలో 2% కోలుకోవటానికి ఇది కారణమైందన్నారు. చెరకు సేద్య నిపుణులు డాక్టర్ ఏ. డి. పాఠక్ చెరకు సాగులో యంత్రాల వాడకం, మెరుగైన నీటిపారుదల విధానాల ద్వారా ఉత్పాదకత పెంచాలని సూచించారు. అధికోత్పత్తికి వీలుగా చెరకు విత్తనాలను ఉత్పత్తి చేయాలని కూడా కోరారు. చెరకు సేద్యాన్ని, చెరకు క్రషింగ్ ను సమీకృతం చేయాలని అప్పుడే సగటు చెరకు దిగుబడి పెరుగుతుందని కాన్పూర్ లోని ఎన్ ఎస్ ఐ డైరెక్టర్ ప్రొఫెసర్ నరేంద్ర మోహన్ అన్నారు.

భారత ప్రభుత్వపు డి ఎఫ్ ఐ డి లోని చక్కెర విభాగం మధ్యాహ్నం మరో వెబినార్ నిర్వహించింది. చక్కెర/ ఇథనాల్ రంగంలో సవాళ్ళు-అవకాశాలు అనే అంశం మీద జరిపిన ఈ కార్యక్రమం చక్కెర విభాగం సంయుక్త కార్యదర్శి శ్రీ సుబోధ్ కుమార్ సింగ్ కీలకోపన్యాసంతో మొదలైంది. ఆ తరువాత అంతర్జాతీయ చక్కెర, ఇథనాల్ పరిస్థితి మీద శ్రీ అరవింద్ చూడాశమ ప్రసంగం, ఇథనాల్ పరిశ్రమలో పర్యావరణ సమస్యలమీద డాక్టర్ బీబీ గుంజాల, ఇథనాల్ పరిశ్రమలో ఇటీవలి సాంకేతిక పరిజ్ఞానం మీద శ్రీ మహేశ్ కులకర్ణి, సహకార చక్కెర రంగంలో సవాళ్ళ మీద శ్రీ జయప్రకాశ్, రైతుల ప్రయోజనాలు, చక్కెర పరిశ్రమ ప్రయోజనాల మధ్య సమతుల్యత కాపాడటం మీద శ్రీ ఎన్ రామనాథం ప్రసంగించారు.

ఈ రెండు కార్యక్రమాలలోనూ సహకార, ప్రయివేటు రంగ చక్కెర కర్మాగారాల ప్రతినిధులు ఎంతో ఉత్సాహంతో పాల్గొన్నారు. చర్చించిన అంశాల మీద సంతృప్తి వ్యక్తం చేశారు. ఇలాంటి కార్యక్రమాలు భవిష్యత్తులో కూడా కొనసాగించాలని కోరారు. ప్రభుత్వ కృషిని అభినందించారు. సకాలయంలో చెరకు రైతులకు చెల్లింపులు చేస్తుండటం పట్ల సంతృప్తి వ్యక్తం చేశారు. ఇది పరిశ్రమ ఎదుగుదలకు దోహదం చేస్తుందన్నారు.

ఇది మీ విజయం.. మమతాబెనర్జీ ట్వీట్..

పశ్చిమ బెంగాల్, నవంబర్ 19:బిజెపి రైతుల పట్ల వ్యవహరించిన తీరు చూసి చలించిపోయానని తెలిపారు పశ్చిమ బెంగాల్ సీఎం మమతా బెనర్జీ. అలుపెరగని పోరాటం చేసిన ప్రతి ఒక్క రైతుకు నా హృదయపూర్వక అభినందనలు అని అన్నారు. ఇది మీ విజయం.. ఈ పోరాటంలో తమ ఆత్మీయులను కోల్పోయిన ప్రతి ఒక్కరికీ నా ప్రగాఢ సానుభూతి' అని ట్విట్టర్ లో తెలిపారు. మూడు రైతు చట్టాలను రద్దు చేస్తున్నట్లు ప్రధానమంత్రి మోడీ తాజాగా వెల్లడించారు. దీనిపై పలువురు రాజకీయ నాయకులు స్పందిస్తున్నారు.

విరిగిపడుతున్న కొండ చరియలు.. తిరుమల ఘాట్ రోడ్లు క్లోజ్ చేసిన టీటీడీ

నవంబర్ 19: భారీ వర్షాల కారణంగా తిరుపతి సిటీ ఇప్పటికే జలమయం అయ్యింది. తిరుమలలోనూ వరద నీరు చేరి ఇబ్బందిగా మారింది. దీంతో దర్శనాలకు కూడా బ్రేక్ ఇచ్చింది తిరుమల దేవస్థానం. అయితే కొన్ని గంటల ముందు ఘాట్ రోడ్లను తిరిగి ప్రారంభిస్తున్నట్టు ప్రకటించింది. కానీ, భారీ వర్షాలతో కొండపై నుంచి కొండ చరియలు విరిగిపడుతుండడంతో ఘాట్ రోడ్లపై ప్రమాదకర పరిస్థితులు ఏర్పడ్డాయి. దీంతో మళ్లీ రెండు ఘాట్‌రోడ్లు మూసివేస్తున్నట్టు తెలిపింది టీటీడీ.

కాగా, తిరుమల కొండపైకి భక్తులను అనుమతించని తిరుమల తిరుపతి దేవస్థానం. రెండు కనుమ దారులపై విరిగిపడిన కొండచరియల కారణంగా భక్తులను రావొద్దని సూచించింది. రహదారులు ప్రమాదకరంగా మారడంతో రెండు ఘాట్ రోడ్లు మూసివేస్తున్నట్టు వెల్లడించింది. రెండో ఘాట్ రోడ్‌లో 18చోట్ల కొండచరియలు విరిగిపడ్డాయి. దీంతో వాహనదారులకు ఇబ్బందిగా మారడంతో 2 ఘాట్‌రోడ్లను కూడా కంప్లీట్‌గా క్లోజ్ చేస్తున్నట్టు ప్రకటించింది. ఈ క్రమంలో కపిలతీర్థం, తిరుమల బైపాస్ రోడ్డుపై వందలాది వాహనాలు నిలిచిపోయి ఎక్కడికక్కడ ట్రాఫిక్ స్తంభించింది.

మరాలుగా ఏర్పడినందుకు కాగితపు ఉత్పత్తిదారులపై జరిమానా విధించిన సిసిఐ

న్యూఢిల్లీ, నవంబర్ 19:వ్యవసాయ వ్యర్థాలు, పునరుపయోగించిన చెత్త కాగితాల నుంచి కాగితాలను ఉత్పత్తి చేస్తూ, పోటీ వ్యతిరేక ఒప్పందాలను నిరోధించే కాంపిటీషన్ చట్టం, 2002లో సెక్షన్ 3(1), రెండ్ విత్ సెక్షన్ 3 (3)లోని అంశాలను ఉల్లంఘించినట్టు గుర్తించిన కొన్ని కంపెనీలకు , ఒక అసోసియేషన్‌కు వ్యతిరేకంగా కాంపిటీషన్ కమిషన్ ఆఫ్ ఇండియా (సిసిఐ) బుధవారం అంతిమ ఉత్తర్వులను జారీ చేసింది.

మరొక రెండు కేసుల దర్యాప్తు జరుగుతుండగా బయిటకు వచ్చిన కొన్ని అంశాల ఆధారంగా కమిషన్ సుమోటుగా ఈ కేసును ప్రారంభించింది. డిజి 21 ప్రాథమిక కాగితం ఉత్పత్తిదారులు, అసోసియేషన్‌పై దర్యాప్తు జరిపినప్పటికీ, అది 10 ఉత్పత్తిదారులు, అసోసియేషన్ కు వ్యతిరేకంగా మాత్రమే చట్టంలోని సెక్షన్ 3(1), రెండ్ విత్ సెక్షన్ 3 (3)లోని అంశాలను ఉల్లంఘించినట్టు ఆధారాలను నమోదు చేసింది. ఈ సంస్థలన్నీ ఒక సమూహంగా ఏర్పడిన కాలం సెప్టెంబర్ 2021 నుంచి మార్చి 2013 వరకు అని డిజి పేర్కొంది. ఇటువంటి కార్యకలాపాలకు వేదికను అందించిన అసోసియేషన్, కంపెనీలు కూడా రాసే, ముద్రించే కాగితాల ధరలను నిర్ణయించేందుకు ఒక మరాగా ఏర్పడినట్టు సిసిఐ కనుగొంది.

ఈ నేపథ్యంలో, ముఖ్యంగా మహమ్మారి కాలంలో అనేక వ్యాపారాలు దృశ్య మాధ్యమంలోకి మారి కాగితం అవసరం తగ్గి, కాగితపు వ్యాపారాన్ని ప్రభావితం చేసినందున, మరాగా ఏర్పడినట్టు నేరం రూఢీ అయిన పది మంది కాగితపు ఉత్పత్తిదారులపై సిసిఐ లాంఛనప్రాయంగా ఒక్కొక్కరిపై రూ. 5లక్షల చొప్పున జరిమానాను విధించింది. అదనంగా, పోటీ ఒప్పంద కార్యకలాపాలను తన వేదికను అందించినందుకు అసోసియేషన్‌పై రూ. 2.5 లక్షల జరిమానాను విధించింది. పైన పేర్కొన్నవి మాత్రమే కాకుండా, చట్టంలోని సెక్షన్ 48 నిబంధనల ఉల్లంఘనలకు బాధ్యులుగా నిర్ధారించిన కాగితపు ఉత్పత్తిదారులు, అసోసియేషన్ అందులోని అధికారులు భవిష్యత్తులో పోటీ వ్యతిరేక ప్రవర్తనకు పాల్పడడం నుంచి నిలవరించుకోవాలని, మానుకోవాలని సిసిఐ ఆదేశించింది.

ఉత్తర్వుల కాపీ సిసిఐ వెబ్ సైట్ లి లి లి . ఇ ఇ తి . ణ నీ ల . తి ని లో అందుబాటులో ఉంది.

ఔషధ రంగ తొలి ప్రపంచ ఆవిష్కరణ సదస్సును ప్రారంభించిన ప్రధానమంత్రి

న్యూఢిల్లీ, నవంబర్ 19: ప్రధానమంత్రి శ్రీ నరేంద్ర మోదీ ఔషధ రంగానికి సంబంధించిన తొలి 'ప్రపంచ ఆవిష్కరణ సదస్సు'ను ప్రారంభించారు. కేంద్ర మంత్రి డాక్టర్ మన్‌సుఖ్ మాండవీయ కూడా ఈ కార్యక్రమంలో పాల్గొన్నారు. ఈ సందర్భంగా ప్రధాని మాట్లాడుతూ- ఈ మహమ్మారి ఔషధ రంగంపై నిశిత దృష్టి సారించేలా చేసింది. జీవనశైలి అయినా? మందులైనా? వైద్య సాంకేతికత అయినా.. టీకా అయినా.. ఆరోగ్య సంరక్షణకు సంబంధించిన ప్రతి అంశం గడచిన రెండేళ్లుగా ప్రపంచ దృష్టిని ఆకర్షించింది. ఈ నేపథ్యంలో భారత ఔషధ పరిశ్రమ కూడా సదరు సవాలుకు దీటుగా ఎదిగిందని ప్రధానమంత్రి అన్నారు.

ఆ మేరకు "భారత ఆరోగ్య సంరక్షణ రంగం సముపార్జించిన ప్రపంచవ్యాప్త విశ్వాసమే ఇటీవలి కాలంలో భారతదేశానికి 'ప్రపంచ ఔషధ కేంద్రం'గా పేరు తెచ్చింది" అని శ్రీ మోదీ అన్నారు.

"ఆరోగ్యం అనే పదానికి మా నిర్వచనంలో ఎలాంటి హద్దులూ లేవు. మొత్తం మానవాళి శ్రేయస్సు మాకు ముఖ్యం? కోవిడ్-19 ప్రపంచ మహమ్మారి సమయంలో ఈ స్ఫూర్తిని మేం ప్రపంచ మొత్తానికీ స్పష్టం చేశాం" అని ప్రధానమంత్రి నొక్కిచెప్పారు. మహమ్మారి సమయాన "మహమ్మారి తొలిదశలో 150 దేశాలకు ప్రాణరక్షక మందులతోపాటు వైద్య పరికరాలను మేం ఎగుమతి చేశాం. అలాగే ఈ ఏడాదిలో దాదాపు 100 దేశాలకు 65 మిలియన్లకుపైగా కోవిడ్ టీకాలను కూడా ఎగుమతి చేశాం" అని ప్రధాని గుర్తుచేశారు. ఔషధాన్వేషణ, వినూత్న వైద్య పరికరాల రూపకల్పనలో భారతదేశాన్ని అగ్రగామిగా తీర్చిదిద్దగల

భవనం కుప్పకూలి.. తొమ్మిది మంది మృతి

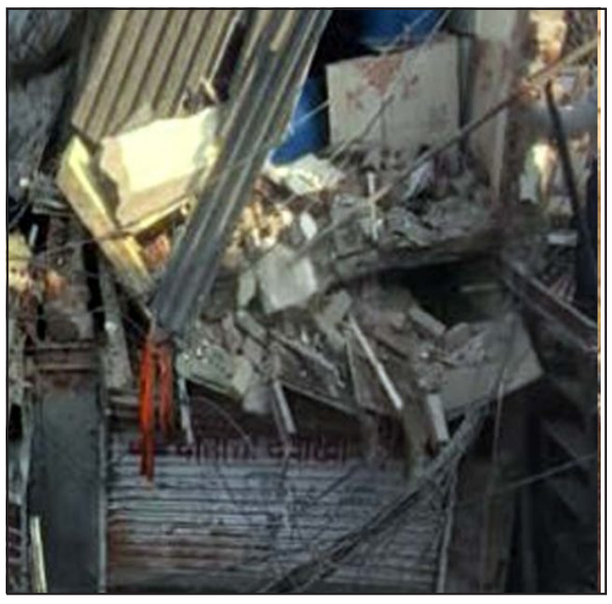

తమిళనాడు, నవంబర్ 19: ఓ భవనం కుప్పకూలి తొమ్మిది మంది మృతిచెందిన విషాధ ఘటన తమిళనాడు రాష్ట్రంలో చోటుచేసుకుంది. తమిళనాడులోని వెల్లూరు జిల్లాలో భారీ వర్షాల కారణంగా ఓ భవనం కుప్పకూలింది. ఈ ప్రమాదంలో తొమ్మిది మంది మృతిచెందగా, మరో ఎనిమిది మందికి తీవ్రగాయాలయ్యాయి. అయితే ఈ ప్రమాదంలో ఒకే కుటుంబానికి చెందిన ఏడుగురు మరణించడం తీవ్ర ఆవేదనకు గురిచేస్తోందని స్థానికులు అంటున్నారు. ఈ ప్రమాదంపై తమిళనాడు ప్రభుత్వ సీరియస్ అయ్యింది. పాత భవనాల్లో ఉన్న వారిని వెంటనే ఖాళీ చేయించాలని ప్రభుత్వం ఆదేశాలు జారీ చేసింది.

పబ్లిక్-ప్రైవేట్-పార్ట్‌నర్‌షిప్ (పిపిపి) ప్రాజెక్ట్‌ల కోసం కొత్త మోడల్ రాయితీ ఒప్పందం

న్యూఢిల్లీ, నవంబర్ 19:కేంద్ర ఓడరేవులు, షిప్పింగ్ ఉ జలమార్గాల మంత్రి శ్రీ సర్బానంద సోనోవాల్ ఈరోజు మేజర్ పోర్ట్‌లలో పిపిపి ప్రాజెక్ట్‌ల కోసం సవరించిన మోడల్ కన్సెషన్ అగ్రిమెంట్ (ఎంసిఏ) - 2021ని ప్రకటించారు. కొత్త ఎంసీఏ మేజర్ పోర్టుల్లో భవిష్యత్తులో చేపట్టే అన్ని పీపీపీ ప్రాజెక్టులకు, అలాగే ప్రభుత్వం ఇప్పటికే ఆమోదించిన ప్రాజెక్టులకు ఇంకా బిడ్డింగ్ దశలోనే వర్తిస్తుందని ఆయన ఒక ప్రకటనలో తెలిపారు. ప్రస్తుతం వివిధ దశల్లో రూ.56,000 కోట్ల పెట్టుబడితో 80కి పైగా పిపిపి ప్రాజెక్టులు ఉన్నాయని ఆయన తెలియజేశారు. వీటిలో రూ.40,000 కోట్లతో 53 ప్రాజెక్టులు అమలులో ఉండగా, రూ.16,000 కోట్లకు పైగా ఉన్న 27 ప్రాజెక్టులు అమలు దశలో ఉన్నాయి.

అన్ని రంగాల నుండి ఉత్తమ పద్ధతులు మరియు విస్తృతమైన వాటాదారుల సంప్రదింపుల ద్వారా తీసుకోబడిన అనేక మార్పులతో మోడల్ కన్సెషన్ అగ్రిమెంట్ - 2021 (ఎంసిఏ), డెవలపర్‌లు, పెట్టుబడిదారులు మరియు రుణదాతలు మరియు ఓడరేవుల రంగంలోని ఇతర వాటాదారులకు మరింత విశ్వాసాన్ని తెస్తుందని మరియు ఉత్ప్రేరకంగా ఉంటుందని మంత్రి తెలియజేశారు. 2025 ఆర్థిక సంవత్సరం వరకూ రూ.14,600 కోట్ల కంటే ఎక్కువ 31 ప్రాజెక్టుల పైప్‌లైన్‌ను పిపిపిపై అందజేయాలని పోర్ట్‌లు, షిప్పింగ్ మరియు జలమార్గాల మంత్రిత్వ శాఖ స్పష్టంగా నిర్వచించింది మరియు కొత్త ఎంసిఏ - 2021 వాటాదారుల నుండి ఉత్సాహభరితమైన ప్రతిస్పందనను పొందగలదని ఆశిస్తున్నారు.

మోడల్ కన్సెషన్ అగ్రిమెంట్ (ఎంసిఏ) - 2021లో చేసిన కీలక మార్పుల గురించి మాట్లాడుతూ "చట్టంలో మార్పు లేదా ఊహించని సంఘటనల కారణంగా కార్గోలో మార్పును అందించడం మొదటిసారిగా ప్రవేశపెట్టబడిందని" శ్రీ సోనోవాల్ తెలియజేశారు. గతంలో కూడా బయటి మరియు ఊహించని కారణాల వల్ల, రాయితీ కాలంలో నిర్దిష్ట వస్తువుకు ట్రాఫిక్ తగ్గిందని, తద్వారా టెర్మినల్ యొక్క మొత్తం సాధ్యతపై ప్రభావం పడిందని ఆయన అన్నారు. రాయితీదారుకు వేరే కార్గోను నిర్వహించగల సౌలభ్యం లేదు మరియు నిర్మించిన ఆస్తి సరైన రీతిలో ఉపయోగించబడని పరిస్థితిలో కార్గోలో మార్పును చేపట్టేందుకు ఈ నిబంధన వెసులుబాటును ఇస్తుంది మరియు రాయితీదారుకు ప్రమాదాన్ని తగ్గిస్తుంది అని తెలిపారు.

కొత్త ఎంసిఏ ప్రకారం, మేజర్ పోర్ట్స్‌లోని ప్రైవేట్ టెర్మినల్స్‌కు కార్గో కోసం ప్రైవేట్ పోర్ట్‌లతో పోటీ పడేందుకు వీలు కల్పించే మార్కెట్ పరిస్థితుల ఆధారంగా రాయితీదారులకు వారి సుంకాన్ని నిర్ణయించడానికి సౌలభ్యాన్ని అందించడానికి సదుపాయం కల్పించబడిందని శ్రీ సోనోవాల్ వివరించారు. ఇంకా, రుణదాతలకు ప్రమాదాన్ని తగ్గించడానికి మరియు ప్రాజెక్ట్‌ను మరింత బ్యాంకింగ్ చేయగలిగేలా చేయడానికి, కమర్షియల్ ఆపరేషన్స్ డేట్ (సిఓడి) కంటే ముందు కన్సెషనర్ యొక్క డిఫాల్ట్ ఈవెంట్‌కు పరిహారం అందించడం జోడించబడింది. పనితీరు మరియు పరస్పర ఒప్పందం ఆధారంగా రాయితీ వ్యవధిని పొడిగించే ప్రక్రియను రూపొందించే మరొక నిబంధన ప్రవేశపెట్టబడింది. శ్రీ సోనోవాల్ మాట్లాడుతూ " మొత్తంమీద, రిస్క్‌లను బ్యాలెన్స్ చేస్తూ పబ్లిక్ మరియు ప్రైవేట్ పార్టీ రెండింటి బాధ్యతల విషయంలో మరింత స్పష్టత అందించబడింది" అని తెలిపారు.

పోర్ట్ రంగంలో మొదటి పబ్లిక్ ప్రైవేట్ పార్టనర్‌షిప్ (పిపిపి) ప్రాజెక్ట్ 1997లో జవహర్ లాల్ నెహ్రూ పోర్ట్ ట్రస్ట్ (జేఎన్‌పిటి) వద్ద ఒక టెర్మినల్ ప్రైవేట్ పార్టీకి ఇవ్వబడినప్పుడు ప్రారంభించబడింది. అప్పటి నుండి దేశంలోని పోర్ట్ సెక్టార్‌లో పిపిపి విధానంలో భారీ పురోగతి ఉంది. పోర్ట్స్ సెక్టార్‌లోని పిపిపి ప్రాజెక్ట్‌లను నియంత్రించే మోడల్ కన్సెషన్ అగ్రిమెంట్ (ఎంసిఏ) మొదటిసారిగా 2008లో ప్రవేశపెట్టబడింది. మరియు వాటాదారుల అభిప్రాయం ఆధారంగా 2018లో సవరించబడింది.

వరద ఉధృతికి గల్లంతైన 30 మందిలో 11 మంది మృతి..

అమరావతి, నవంబర్ 19: ఆంధ్రప్రదేశ్‌లోని పలు జిల్లాలో కురుస్తున్న వర్షాలు జనజీవనాన్ని అస్తవ్యస్థం చేస్తున్నాయి. భారీ వర్షాల కారణంగా పోటెత్తుతున్న వరదలో ఇప్పటి వరకు 30 మంది వరకు గల్లంతయ్యారు. కడప జిల్లాలో వాగు మధ్యలో ఉన్న శివాలయానికి దర్శనానికి వెళ్లిన 11 మంది భక్తులు చనిపోయారు. చెంగల్‌రెడ్డి, వెంకటరాజు, మల్లయ్య, వెంకట సుబ్బరాజు, చెన్నకేశవులు, గంగయ్య, శంకరమ్మ, ఆదెమ్మ, పద్మావతమ్మ, భారతి, మహాలక్ష్మిగా మృతులను గుర్తించారు. సిద్దవటం మండలం వెలుగుపల్లెల గ్రామంలో వరద ఉధృతికి 5గురు గల్లంతయ్యారు.

చెయ్యేరు వరద నీటిలో మూడు ఆర్టీసీ బస్సులు చిక్కుకోగా ఒక పల్లె వెలుగు బస్సు పూర్తిగా నీట మునిగింది. ఈ బస్సులో కండక్టర్ అహోబిలంతో సహా మరో నల్గురు ప్రయాణికులు మృతి చెందారు. మరో రెండు బస్సులోని ప్రయాణికులు సురక్షితంగా బయట పడ్డారు. మరో ముగ్గురు ప్రయాణికులు చెట్టు ఎక్కి ప్రాణాలను కాపాడుకున్నారు. మరో ఆరుగురు ప్రయాణీకుల కోసం ముమ్మరంగా గాలింపు చర్యలు చేపట్టారు.

గిరిజన ప్రాంతాల అభ్యున్నతే కేంద్రప్రభుత్వ ధ్యేయం!

న్యూఢిల్లీ, నవంబర్ 19: ప్రగతిశీల భారతదేశం స్వాతంత్ర్యం సాధించి 75 సంవత్సరాలు, పంచాయతీ రాజ్ (షెడ్యూల్డ్ ప్రాంతాల విస్తరణ-) చట్టాన్ని (పెసాసు) ఆమోదించి 25సంవత్సరాలు ముగుస్తున్న సందర్భాన్ని పురస్కరించుకుని న్యూఢిల్లీలోని విజ్ఞాన్ భవన్.లో ఒకరోజు జాతీయ సమ్మేళనాన్ని నిర్వహించారు. పచాయతీ రాజ్ (షెడ్యూల్ట్ ప్రాంతాల విస్తరణ) చట్టంపై చర్చించేందుకు జరిగిన ఈ సదస్సును కేంద్ర పంచాయతీ రాజ్ మంత్రిత్వ శాఖ నిర్వహించింది. కేంద్ర గిరిజన వ్యవహారాల మంత్రిత్వ శాఖ, జాతీయ గ్రామీణాభివృద్ధి పంచాయతీరాజ్ అధ్యయన సంస్థ సహాయ సహకారాలతో ఈ జాతీయ సమ్మేళనాన్ని నిర్వహించారు. ఆజాదీ కా అమృత్ మహోత్సవ్ వేడుకల్లో భాగంగా ఈ సమ్మేళనాన్ని నిర్వహించారు. కేంద్ర గ్రామీణాభివృద్ధి, పంచాయతీ రాజ్ శాఖ మంత్రి గిరిరాజ్ సింగ్, గిరిజన వ్యవహారాల మంత్రి అర్జున్ ముండా, పంచాయతీ రాజ్ శాఖ సహాయమంత్రి కపిల్ మోరేశ్వర్ పాటిల్, తదితర ప్రముఖులు ఉమ్మడిగా ఈ సమ్మేళనాన్ని ప్రారంభించారు. మహారాష్ట్ర గవర్నర్ భగత్ సింగ్ కోషియారీ వర్చువల్ పద్ధతిలో ఆన్ లైన్ ద్వారా ఈ సమ్మేళనానికి హాజరై, ప్రసంగించారు.

జాతీయ సమ్మేళనంలో కేంద్ర గ్రామీణాభివృద్ధి, పంచాయతీ రాజ్ శాఖ మంత్రి గిరిరాజ్ సింగ్ మాట్లాడుతూ, ఆంధ్రప్రదేశ్, హిమాచల్ ప్రదేశ్, గుజరాత్, మహారాష్ట్ర, రాజస్థాన్, తెలంగాణ వంటి రాష్ట్రాలు పి.ఇ.ఎన్.ఎ.-పెసా నిబంధనలను ఇప్పటికే నోటిఫై చేశాయని అన్నారు. ఇక, చత్తీస్ గఢ్, జార్ఖండ్, మధ్యప్రదేశ్, ఒడిశా వంటి నాలుగు రాష్ట్రాలు కూడా సత్వరం పెసా నిబంధనలను రూపొందించి, అమలు చేయడం ప్రారంభించాలన్నారు. ఇందుకు సంబంధించి అవసరమైతే ఈ నాలుగు రాష్ట్రాల గవర్నర్లు, ముఖ్యమంత్రులతో, సంబంధిత మంత్రులతో తాను చర్చిస్తానని, గిరిజన వ్యవహారాల శాఖ మంత్రి అర్జున్ ముండాతో కలసి కూడా చర్చలు జరుపుతానని అన్నారు. పెసా నిబంధనలకు రూపకల్పన చేయడంలో ఈ రాష్ట్రాల గవర్నర్లు మరింత చొరవ తీసుకోవాలని, ఇందుకోసం ఆయా రాష్ట్రాల ముఖ్యమంత్రులతో, మంత్రులతో, ఆయా శాఖల కార్యదర్శులతో చర్చలు జరపాలని ఆయన విజ్ఞప్తి చేశారు. ఇప్పటికే పెసా నిబంధనలను అమలు చేస్తున్న ఆరు రాష్ట్రాల అనుభవాలను మిగతా రాష్ట్రాలతో పంచుకోవాలని గిరిరాజ్ సింగ్ సూచించారు.

గ్రామ పంచాయతీ అభివృద్ధి ప్రణాళికను (జి.పి.డి.పి.ని) తయారు చేసేటపుడు, గిరిజన ప్రజా సమూహంకోసం ఒక అభివృద్ధి నమూనాను పంచాయతీ రాజ్ మంత్రిత్వ శాఖ, గిరిజన వ్యవహారాల మంత్రిత్వ శాఖ రూపొందించవలసిన అవసరం ఉందన్నారు. ఇందుకోసం అనాదిగా ఉన్న గిరిజనుల సంప్రదాయాలను, ఆనవాయితీని దృష్టిలో ఉంచుకోవాలని, వారికి అవసరమైన సదుపాయాలను కల్పించాలని కేంద్రమంత్రి సూచించారు.

దేశంలోని గిరిజన ప్రాంతాల అభివృద్ధిపై ప్రధానమంత్రి నరేంద్ర మోదీ ఎంతో శ్రద్ధచూపుతున్నారని గిరిరాజ్ సింగ్ అన్నారు. 2013-14వ సంవత్సరంలో రూ. 4,000కోట్లమేర ఉన్న గిరిజన వ్యవహారాల మంత్రిత్వ శాఖ బడ్జెట్,.. 2021-22వ సంవత్సరానికల్లా,.. రూ. 7,500కోట్లకు పెరిగిందని అన్నారు. 2013-14లో గిరిజన విద్యార్థులకు ఇచ్చిన ఉపకార వేతనం రూ. 978కాగా, ఇపుడు అది రూ. 2,546కు పెరిగిందన్నారు. గిరిజనుల ధైనందిన జీవితాలను మెరుగుపరిచే విషయంలో ప్రభుత్వం ఎంతో శ్రద్ధచూపుతున్నట్టు ఈ వాస్తవాలు తేల్చి చెబుతున్నాయన్నాయని, ఈ విషయంలో రాష్ట్ర ప్రభుత్వాలు కూడా చిత్తశుద్ధిని, శ్రద్ధను కనబరచాలని అన్నారు.

కేంద్ర గిరిజన వ్యవహారాల మంత్రి అర్జున్ ముండా మాట్లాడుతూ, అనాది కాలంగా గిరిజనులు తమకు సహజంగా అందుబాటులో వనరులను వినియోగించుకొంటూ వస్తున్నారని అన్నారు. రాజ్యాంగం ప్రకారం, షెడ్యూల్డ్ తెగల ప్రయోజనాలను ప్రోత్సహించి, వారి హక్కులను పరిరక్షించాల్సిన తరుణం ఇపుడు ఆసన్నమైందని అన్నారు. అప్పుడే వారు ప్రగతి సాధించి, ముందుకు సాగే అవకాశం ఉంటుందన్నారు. గిరిజన సంస్కృతిని, వారసత్వ సంపదను పరిరక్షించడం, ప్రోత్సహించడం చాలా ముఖ్యమని, గిరిజన ప్రాంతాల్లో నివసించే వారి జీవన ప్రమాణాలను మెరుగుపరచాలంటే ఇది తప్పదని అన్నారు.

జాతీయ కోణంలో గిరిజనుల సంక్షేమం గురించి ఆలోచించాలని అర్జున్ ముండా రాష్ట్రాలకు పిలుపునిచ్చారు. రాజ్యాంగ మౌలిక స్ఫూర్తిని, గిరిజన ప్రాంతాల్లోని స్థానిక సమస్యలను అర్థం చేసుకోవాలన్నారు. పంచాయతీ రాజ్ మంత్రిత్వ శాఖ, గిరిజన వ్యవహారాల మంత్రిత్వ శాఖ, అటవీ పర్యావరణ, వాతావరణ మార్పుల మంత్రిత్వ శాఖల పథకాలను సమ్మిళితం చేయడం ద్వారా గిరిజనుల సంక్షేమానికి ఎక్కువ ప్రాధాన్యం ఇవ్వాల్సిన అవసరం ఉందన్నారు. గిరిజనుల సంక్షేమం విషయంలో సామాజిక, స్వచ్ఛంద సేవా సంస్థల సహకారాన్ని తీసుకోవాలన్నారు. గిరిజనుల అభివృద్ధికి ఉద్దేశించిన పథకాల అమలు విషయంలో అధికారులు సాంకేతిక అంశాలకు అతీతంగా వ్యవహరించాలని, ఈ విషయంలో రాజ్యాంగం మౌలిక స్ఫూర్తిని అవగాహన చేసుకోవాలని, క్షేత్రస్థాయిలో గుణాత్మక ఫలితాలను రాబట్టేలా కృషి చేయాలని ఆయన సూచించారు.

మహారాష్ట్ర గవర్నర్ భగత్ సింగ్ కోషియారీ మాట్లాడుతూ,..గిరిజనులకు అమోఘమైన ప్రతిభా పాటవాలు ఉన్నాయని, వారు మంచి కళాకారులే కాక, హస్తకళల్లో నిష్ణాతులని, హస్త కళాఖండాలను తయారు చేయడంలో వారికి ఎంతో నైపుణ్యం ఉంటుందని అన్నారు. బహుముఖ రంగాల్లో సామర్థ్యం, ప్రతిభ ఉన్న గిరిజనులు ఎన్నో గొప్ప పనులు చేశారన్నారు.; వారికి తగిన గుర్తింపు ఇచ్చి, సరైన శిక్షణతో ముందుకు తీసుకురావడం అవసరమని అన్నారు. గిరిజనుల సంక్షేమ సాధనలో పెసా అనేది చాలా ముఖ్యమైన చట్టమని, గిరిజనులను ప్రధాన జనజీవన స్రవంతిలోకి తెచ్చేందుకు రాష్ట్రాలు ఈ చట్టాన్ని వినియోగించుకోవాలని అన్నారు.

అట్టడుగున ఉన్న గిరిజనుల సమస్యలను క్షేత్రస్థాయిలో తెలుసుకునేందుకు ప్రభుత్వ అధికారులు, ప్రజా ప్రతినిధులు గిరిజన ప్రాంతాల్లో పర్యటించాలన్నారు. గిరిజనుల సంస్కృతిని పరిరక్షించేటపుడు, మారుతున్న కాలానికి ఆశా కిరణమైన అభివృద్ధిని గురించి కూడా వారికి తెలియజేప్పాలని గవర్నర్ కోషియారి సూచించారు. చాలా రాష్ట్రాల్లో ఇందుకు సంబంధించి కృషి జరిగిందని, అయితే భవిష్యత్తులో కూడా ఈ కృషిని కొనసాగాల్సిన అవసరం ఉందని అన్నారు.

మహారాష్ట్రలో పెసా చట్టం కింద అనేక కార్యక్రమాలను అమలు చేసినట్టు కోషియారీ చెప్పారు. మహారాష్ట్రలో గిరిజనులకు సాధికారత కల్పించే పనులు కూడా చేపట్టారని, అటవీ సంపదను సక్రమంగా వినియోగించుకోవడం ద్వారా కూడా గిరిజనులకు సాధికారత కల్పించవచ్చని అన్నారు.

తమతమ పరిధిలో షెడ్యూల్డ్ ప్రాంతాలున్న అన్ని రాష్ట్రాల ప్రతినిధులు ఈ జాతీయ సమ్మేళనంలో ఎంతో చురుకుగా పాల్గొన్నారు. ఆంధ్రప్రదేశ్, చత్తీస్ గఢ్, గుజరాత్, హిమాచల్ ప్రదేశ్, జార్ఖండ్, మధ్యప్రదేశ్, మహారాష్ట్ర, ఒడిశా, రాజస్థాన్, తెలంగాణ వంటి పలు రాష్ట్రాల ప్రతినిధులు ఈ సమ్మేళనంలో పాలుపంచుకున్నారు. గిరిజనుల సాధికారత లక్ష్యంగా పనిచేస్తున్న అనేక ప్రభుత్వేతర, స్వచ్ఛంద సేవా సంస్థలు (ఎన్.జి.ఒ.లు) కూడా ఇందులో పాలుపంచుకున్నాయి. గిరిజన వ్యవహారాల మంత్రిత్వ శాఖ, జాతీయ గ్రామీణాభివృద్ధి పంచాయతీ రాజ్ అధ్యయన సంస్థల ప్రతినిధులు ఎంతో నిర్మాణాత్మంగా సమ్మేళనానికి హాజరయ్యారు. పెసా చట్టానికి సంబంధించిన శాసనపరమైన, పరిపాలనా పరమైన వ్యవస్థపై జరిగిన చర్చా కార్యక్రమానికి న్యూఢిల్లీకి చెందిన భారతీయ ప్రజాపరిపాలనా అధ్యయన సంస్థ (ఐ.ఐ.పి.ఎ.) డైరెక్టర్ జనరల్ అధ్యక్షత వహించారు.

'పెసా చట్టం పరిధిలో చట్టబద్ధమైన, పరిపాలనా వ్యవస్థ'; 'పెసా అమలులో ఉన్న రాష్ట్రాల్లో వనరుల వ్యవస్థ', 'పెసా చట్టంపై ప్రణాళిక, అమలు వ్యూహం-ముందడుగు వేసే మార్గం' తదితర ఇతివృత్తాలపై మూడు చర్చాగోష్ఠులను నిర్వహించారు. ఆయా చర్చాగోష్ఠుల్లో పాల్గొన్న వివిధ రాష్ట్రాలు తమ అభిప్రాయాలను వెల్లడించాయి.

కేంద్ర పంచాయతీ రాజ్ మంత్రిత్వ శాఖ కార్యదర్శి సునీల్ కుమార్, గిరిజన వ్యవహారాల మంత్రిత్వ శాఖ కార్యదర్శి అనిల్ కుమార్ ఝా, పంచాయతీ రాజ్ మంత్రిత్వ శాఖ అదనపు కార్యదర్శి డాక్టర్ చంద్రశేఖర్ కుమార్, సంయుక్త కార్యదర్శి కుష్వంత్ సింగ్ సేథీలతో పాటుగా, రెండు కేంద్ర మంత్రిత్వ శాఖలక, వివిధ రాష్ట్ర ప్రభుత్వాల సీనియర్ అధికారులు ఈ సమ్మేళనంలో పాల్గొన్నారు. జాతీయ సమ్మేళనాన్ని వెబ్ కాస్టింగ్.తో ప్రత్యక్షంగా ప్రసారం చేశారు.

ఇండియన్ ఫిల్మ్ పర్సనాలిటీ ఆఫ్ ది ఇయర్ 2021 అవార్డు అందుకోనున్న హేమమాలిని, ప్రసూన్ జోషి

న్యూఢిల్లీ, నవంబర్ 19:ఇండియన్ ఫిల్మ్ పర్సనాలిటీ ఆఫ్ ది ఇయర్ 2021 అవార్డుకు హేమమాలిని, ప్రసూన్ జోషిలను ఎంపిక చేసినట్టు కేంద్ర సమాచార ప్రసార శాఖ మంత్రి శ్రీ అనురాగ్ సింగ్ ఠాకూర్ ప్రకటించారు. అవార్డు గ్రహీతల పేర్లను శ్రీ ఠాకూర్ వెల్లడించారు. ఈ సందర్భంగా మాట్లాడిన శ్రీ ఠాకూర్ ' ఇండియన్ ఫిల్మ్ పర్సనాలిటీ ఆఫ్ ది ఇయర్ 2021 అవార్డుకు ప్రముఖ నటి,మధుర పార్లమెంట్ సభ్యురాలు శ్రీమతి హేమమాలిని, రచయిత, సీబీఎఫ్సీ అధ్యక్షుడు శ్రీ ప్రసూన్ జోషీలను ఎంపిక చేయడం జరిగింది. భారత చలన చిత్ర రంగానికి అనేక దశాబ్దాల పాటు వారు అందించిన సేవలకు గుర్తింపుగా ఈ అవార్డును అందిస్తున్నాము. అనేక తరాలను వారు అలరించారు. భారత చలన చిత్ర రంగంలో దిగ్గజాలుగా ఉన్నారు. వారు వారి ప్రతిభా పాటవాలతో ప్రపంచ వ్యాప్త గుర్తింపు, గౌరవాన్ని పొందారు. గోవాలో జరగనున్న 52వ భారత అంతర్జాతీయ చలన చిత్రోత్సవంలో వారికి అవార్డులను అందించి గౌరవిస్తాము.' అని అన్నారు.

అవార్డు అందుకోనున్న ప్రముఖుల వివరాలు:

శ్రీమతి హేమమాలిని, నటి, ఉత్తరప్రదేశ్ లోని మధుర పార్లమెంట్ సభ్యురాలు

శ్రీమతి హేమమాలిని తమిళనాడులోని అమ్మకుండిలో 1948 అక్టోబర్ 16వ తేదీన జన్మించారు. శ్రీమతి హేమమాలిని నటిగా, రచయిత్రిగా,దర్శకురాలిగా, నిర్మాతగా, నర్తకిగా, రాజకీయ నాయకురాలిగా గుర్తింపు పొందారు. తమిళ సినిమా ఇదుసతియంతో చలన చిత్ర రంగంలో ప్రవేశించారు. ఆ తరువాత ఆమె 1968లో సప్నోకాసౌదాగర్ ముఖ్య పాత్ర పోషించి హిందీ చిత్ర రంగంలో ప్రవేశించారు. షోలే, సీతా అవుర్ గీత, సత్తెపేసట్టా మరియు బాగ్‌బాన్ వంటి 150కి పైగా చిత్రాల్లో ఆమె నటించారు.

'డ్రీం గర్ల్ గా గుర్తింపు పొందిన శ్రీమతి హేమమాలిని అనేక అవార్డులను పొందారు. 2000లో నాల్గవ అత్యున్నత పౌర పురస్కారమైన పద్మశ్రీ అవార్డును భారత ప్రభుత్వం ఆమెకు ప్రధానం చేసింది. భారత చలన చిత్ర రంగానికి అందించిన సేవలకు గుర్తింపుగా 2012లో సర్ పదంపట్ సింఘానియా విశ్వవిద్యాలయం ఆమెకు గౌరవ డాక్టరేట్ ను అందించింది. జాతీయ చలన చిత్ర అభివృద్ధి సంస్థ చైర్ పర్సన్ గా కూడా ఆమె వ్యవహరించారు. భరతనాట్యం నృత్యకారిణి అయిన శ్రీమతి హేమమాలినికి సోపోరి అకాడమీ ఆఫ్ మ్యూజిక్ ఉ పెర్ఫార్మింగ్ ఆర్ట్స్ 2006లో విశిష్ట అవార్డును ప్రధానం చేసి భారత సంస్కృతి నృత్య రంగాలకు ఆమె అందించిన సేవలను గౌరవించింది. 2003-2009 మధ్య శ్రీమతి హేమమాలిని రాజ్యసభ సభ్యురాలిగా వ్యవహరించారు. అప్పటి రాష్ట్రపతి ఆమెను రాజ్యసభకు నామినేట్ చేశారు. 2014లో జరిగిన ఎన్నికల్లో ఆమె మధుర నియోజకవర్గం నుంచి లోక్ సభకు ఎన్నికయ్యారు. ప్రస్తుతం ఆమె లోక్ సభ సభ్యురాలిగా కొనసాగుతున్నారు.

శ్రీ ప్రసూన్ జోషి, గీత రచయిత, సీబీఎఫ్సీ చైర్ పర్సన్

కవి, రచయిత, గీత రచయిత, స్క్రీన్ రైటర్ మరియు కమ్యూనికేషన్ స్పెషలిస్ట్ గా శ్రీ ప్రసూన్ జోషి గుర్తింపు పొందారు. తన 17వ ఏట శ్రీ జోషి తన మొదటి గద్య మరియు కవిత్వ పుస్తకాన్ని ప్రచురించారు. ప్రస్తుతం మెకాన్ వరల్డ్ గ్రూప్ ఇండియా చైర్మన్ ఆసియా మరియు సీఈఓగా ఆయన వ్యవహరిస్తున్నారు.

2001లో గేయ రచయితగా శ్రీ జోషి చలన చిత్ర రంగంలో ప్రవేశించారు.రాజ్‌కుమార్ సంతోషి సినిమా లజ్జ కు తొలిసారిగా ఆయన పాటలు రాశారు. అనేక విజయవంతమైన బాలీవుడ్ చిత్రాలకు ఆయన రచయితగా పనిచేసి గుర్తింపు పొందారు. ఉత్తమ సాహిత్య కవిత్వ విలువలు కలిగిన రచనలతో ఆయన ప్రజల మన్ననలు అందుకుంటున్నారు. తారే జమీన్ పర్, రంగ్ దే బసంతి, భాగ్ మిల్కా భాగ్, నీర్జా మరియు మణికర్ణిక, ఢిల్లీ 6 మరియు మరెన్నో చిత్రాల ద్వారా తన రచనల ద్వారా జనాదరణ పొందిన రంగాల ద్వారా ప్రజల ఆలోచనా సరళిని మార్చి సమాజానికి నిర్మాణాత్మక దిశానిర్దేశం చేయవచ్చునని ఆయన నిరూపించారు.

శ్రీ జోషి భారతదేశంలోనే కాకుండా ప్రపంచవ్యాప్తంగా సముచిత గుర్తింపు పొందారు. తారే జమీన్ పర్ (2007) మరియు చిట్టగాంగ్ (2013) చిత్రాలకు రెండు సార్లు ఉత్తమ సాహిత్యానికి జాతీయ చలనచిత్ర అవార్డు అందుకున్నారు. 2015 సంవత్సరంలో, కళలు, సాహిత్యం ప్రకటనల రంగానికి ఆయన చేసిన సేవలకు గుర్తింపుగా భారత ప్రభుత్వం అతనికి పద్మశ్రీ అవార్డు ప్రదానం చేసింది. ఐఐఎఫ్ఏ ఫిల్మ్‌ఫేర్, స్క్రీన్ వంటి ప్రముఖ చలనచిత్ర అవార్డులను అనేకసార్లు అందుకున్నారు. 2014లో కేన్స్ టైటానియం జ్యూరీ ఛైర్మన్‌గా వ్యవహరించారు. అంతర్జాతీయ కేన్స్ లయన్ టైటానియం అవార్డులకు అధ్యక్షత వహించిన మొదటి ఆసియా వ్యక్తిగా ఆయన గుర్తింపు పొందారు. యువ గ్లోబల్ లీడర్‌గా వరల్డ్ ఎకనామిక్ ఫోరమ్ శ్రీ జోషిని గుర్తించి గౌరవించింది. .

కామన్వెల్త్ గేమ్స్ 2010 ప్రారంభ, ముగింపు వేడుకల నిర్వహణ కోసం ఎంపిక చేసిన ముగ్గురు సభ్యుల కోర్ క్రియేటివ్ అడ్వైజరీ కమిటీ సభ్యుడిగా శ్రీ జోషి పనిచేశారు. 52వ భారత అంతర్జాతీయ చలన చిత్ర ఉత్సవాల్లో భాగంగా నిర్వహిస్తున్న '75 క్రియేటివ్ మైండ్స్ ఆఫ్ టుమారో' గ్రాండ్ జ్యూరీ సభ్యునిగా కూడా శ్రీ జోషి వ్యవహరిస్తున్నారు.

భక్తులతో కిక్కిరిసిన శ్రీశైలం

శ్రీశైలం, నవంబర్ 19: : శ్రీశైలం ఆలయం భక్తులతో కిక్కిరిసింది. కార్తీక పౌర్ణమి సందర్భంగా శ్రీ భ్రమరాంబ మల్లికార్జున స్వామిని దర్శించుకునేందుకు భక్తులు వేల సంఖ్యలో తరలివచ్చారు. స్వామి వారి దర్శనానికి సుమారు 4 గంటల సమయం పట్టనుంది. వేకువజామున పాతాళగంగలో భక్తులు పుణ్యస్నానాలు ఆచరించి, కార్తీక దీపాలను వెలిగించి మొక్కులు తీర్చుకున్నారు.

గంగాధర మండపం, ఉత్తర మాడవీధిలో భక్తులు కార్తీక దీపాలు వెలిగించి నోములు నోచుకుంటున్నారు.

ఈ సందర్భంగా ఆలయ ఈవో ఎస్ లవన్న మాట్లాడుతూ.. భక్తుల రద్దీ నేపథ్యంలో అలంకార దర్శనం మాత్రమే కల్పిస్తున్నామని పేర్కొన్నారు. స్వామి అమ్మవార్లను దర్శించుకునే భక్తులకు 3 విడతలుగా సామూహిక అభిషేకాలు నిర్వహించేందుకు ఏర్పాట్లు చేసినట్లు తెలిపారు. భక్తులు కొవిడ్ నిబంధనలు పాటించేలా చర్యలు తీసుకుంటున్నామని స్పష్టం చేశారు.

వరద నీటిలో ఆర్టీసీ బస్సులు.. కండక్టర్‌తో సహా ముగ్గురు మృతి..

కడఎ,నవంబర్ 19: కడపలో వరద భీభత్సం సృష్టించింది. రామాపురం దగ్గర చెయ్యేరు నదికి వరదనీరు పోటెత్తింది. వరదలో రెండు ఆర్టీసీ బస్సులు చిక్కుకున్నాయి. పల్లె వెలుగు బస్సు పూర్తిగా నీట మునిగింది. కండక్టర్, ప్రయాణికులు సహా ముగ్గురు మృతి చెందారు. కాగా మరో పల్లె వెలుగు బస్సు పైకెక్కి డ్రైవర్ ఆర్తనాదాలు చేశారు. మరో రెండు బస్సులను వరదనీరు ముంచెత్తింది. దాంతో ప్రయాణికులు బస్సుపైకెక్కారు. కాపాడాలంటూ ప్రయాణికులు ఆర్తనాదాలు చేశారు. వీరిని రక్షించేందుకు రెస్క్యూ టీం ప్రయత్నిస్తోంది.

సోమశిలకు భారీ వరద, 11 గేట్లు ఓపెన్.. దిగువన పెన్నాను ముంచెత్తిన జలాలు

అమరావతి, నవంబర్ 19:నెల్లూరు జిల్లాలోని సోమశిల జలాశయానికి ఎగువ ప్రాంతం నుండి 5.50 లక్షల క్యూసెక్కులు నీరు వస్తోంది. జలాశయంలోని 11 గేట్లను ఎత్తి దిగువ ప్రాంతానికి నీటిని విడుదల చేస్తున్నారు. దీంతో 5 లక్షల క్యూసెక్కుల నీటిని దిగువన ఉన్న పెన్నా నదికి విడుదల చేస్తున్నారు అధికారులు. కాగా, పెన్నా పరివాహక ప్రాంతాల్లో ప్రజలు అప్రమత్తంగా ఉండాలని అధికారులు సూఅయితే ఇప్పటికే పలు గ్రామాల్లోకి చేరుకున్న వరద నీరు ఆయా గ్రామాలలోని లోతట్టు ప్రాంతాలను ముంచెత్తుతోంది. దీంతో ప్రజలను సురక్షిత ప్రాంతాలకు తరలించేందుకు రెవెన్యూ, పోలీసు శాఖలు చర్యలు తీసుకుంటున్నాయి.

సోషల్ మీడియాలో దుష్ప్రచారం.. బీజేపీకి బాల్క సుమన్ వార్నింగ్

హైదరాబాద్ , నవంబర్ 19:సోషల్ మీడియాలో దుష్ప్రచారం చేస్తున్న బీజేపీ నాయకులపై చర్యలు తీసుకోవాలని ప్రభుత్వ విప్ బాల్క సుమన్ పోలీసులకు ఫిర్యాదు చేశారు. సోషల్ మీడియాలో జరుగుతున్న దుష్ప్రచారంపై టీ

కోనరావుపేట మండల కేంద్రంలో మాజీ ప్రధాని ఇందిరాగాంధీ జయంతి వేడుకలు

రాజన్న సిరిసిల్ల,నవంబర్ 19 (నేటినిజం ప్రతినిధి): రాజన్న సిరిసిల్ల జిల్లా కోనరావుపేట మండలంలో శుక్రవారం దివంగత మాజీ ప్రధాని ఇందిరాగాంధి జయంతి సందర్భంగా కాంగ్రెస్ పార్టీ ఆధ్వర్యంలో ఇందిరా గాంధీ విగ్రహానికి పులమాల వేసి ఘనంగా నివాళులర్పించారు. ఈసందర్భంగా కాంగ్రెస్ పార్టీ మండల అధ్యక్షుడు ఫిరోజ్ పాషా మాట్లాడుతూ అధికారాన్ని ప్రజాసేవకు ఉపయోగపడే విధంగా పనిచేసి ప్రజా జీవితానికే ఇందిరాగాంధి ఆదర్శంగా నిలిచారన్నారు.

చిన్న వయస్సులొనే స్వాతంత్ర్య ఉద్యమంలో పాల్గొని జైలుకెల్లిన ఉక్కు మహిళా అని చెప్పారు. దేశంలో అన్ని మతాల వారికి సమాన హక్కుల కల్పనలో దోహదపడ్డారనీ వివరించారు. దేశంలో ఏఒక్కరూ ఇల్లు లేకుండా ఉండకూడదని గరీబి హఠావో నినాదంతో ఊరూరా ఇందిరమ్మ ఇళ్ల నిర్మాణం చేపట్టి అందరికి ఆదర్శంగా నిలిచారన్నారు. దేశ సమగ్రతను కాపాడడంలోనూ, ప్రధాని భద్రత విషయంలోను అనుమానాలకు తావులేకుండా సమగ్ర భారత దేశం కోసం ప్రాణత్యాగం చేసిన వీర వనిత ఇందిరమ్మ అని, త్యాగధనుల పార్టీ అయిన కాంగ్రెస్ లో కొనసాగడం కాంగ్రెస్ కార్యకర్తల అదృష్టంగా భావిస్తున్నామని పేర్కొన్నారు.మండల కార్యదర్శి తాళ్లపెల్లి ప్రభాకర్ ,కాంగ్రెస్ నాయకులు పభాకర్ ఎల్లయ్య ప్రభాకర్రెడ్డి అనిల్ తదితరులు పాల్గొన్నారు

ఘనంగా వేములవాడలో ఇందిరాగాంధీ జయంతి వేడుకలు

రాజన్న సిరిసిల్ల,నవంబర్ 19 (నేటినిజం ప్రతినిధి): వేములవాడ పట్టణం ఆది శ్రీనన్న నివాసం లో ఇందిరాగాంధీ 104వ జయంతి వేడుకలు ఘనంగా నిర్వహించారు కాంగ్రెస్ నేత ఆది శ్రీనివాస్ ఆమె చిత్రపటానికి పూలమాలలు వేసి నివాళులు అర్పించారు ఆమె చేసిన సేవలను కొనియాడారు.సందర్భంగా శ్రీనివాస్ మాట్లాడుతూ బడుగు బలహీన వర్గాల సంక్షేమం కోసం పాటుపడ్డారని ప్రభుత్వరంగ సంస్థలను బలోపేతం చేసి నిరుద్యోగులకు ఉపాధి అవకాశాలు కల్పించారని తెలిపారు ఆహార భద్రత చట్టం ప్రజల అత్మగౌరవాన్ని నిలబడటానికి ఆస్తి హక్కు చట్టం నిరుపేదలకు భూ పంపిణీ చేయడానికి భూసంస్కరణల చట్టం తీసుకొచ్చారని అన్నారు . ఈ కార్యక్రమంలో పట్టణ కాంగ్రెస్ అధ్యక్షులు సాగరం వెంకటస్వామి, నాయకులు సంఘ స్వామి యాదవ్, చంద్రగిరి శ్రీనివాస్ గౌడ్, చిలక రమేష్, బొజ్జ భారతి చిలివేరి శ్రీనివాస్ గౌడ్, కనికరపు రాకేష్, నాగుల రామూ గౌడ్, నాగుల విష్ణు ప్రసాద్, తోట లహరి, సాయిని అంజయ్య, దాడి మల్లేష్, గెంటియానా ప్రకాష్, కదిరి రాజకుమార్, కోలకాని రాజు, పల్లెపు రాజేందర్, మే0డే రాజు, నక్క సాయి తదితరులు ఉన్నారు

నారా చంద్రబాబు నాయుడు గారి కుటుంబం పై వైసీపీ నేతలు చేసిన అనుచిత వ్యాఖ్యలను ఖండించిన టిడిపి నాయకులు

రాజన్న సిరిసిల్ల,నవంబర్ 19 (నేటినిజం ప్రతినిధి): తెలుగుదేశం పార్టీ జాతీయ అధ్యక్షులు మాజీ ముఖ్యమంత్రివర్యులు శ్రీ నారా చంద్రబాబు నాయుడు కుటుంబం పై శుక్రవారం ఏపీ అసెంబ్లీ లో వైసిపి నాయకులు చేసిన అనుచిత వ్యాఖ్యలను ఖండిస్తూ న్నము. మహిళల పట్ల గౌరవం లేకుండా మహిళలను కించపరిచే విధంగా ఏపీ అసెంబ్లీలో వైసీపీ శాసనసభ్యులు వ్యవహరించిన తీరు బాధాకరం. అసెంబ్లీలో ఈ విధం గా వ్యవహరించిన వారిపై నా తక్షణమే కఠిన చర్యలు తీసుకోవాలని వారి శాసన సభ్యత్వాన్ని రద్దు చేయాలని వేములవాడ, సిరిసిల్ల నియోజకవర్గాల,అలాగే కరీంనగర్ పార్లమెంట్ కమిటీ సభ్యులు డిమాండ్ చేశారు .శుక్రవారం వారు విలేకరులతో మాట్లాడుతూ కేంద్ర ప్రభుత్వం ప్రవేశపెట్టిన నూతన వ్యవసాయ చట్టాలను రద్దు చేసి మోడీ క్షమాపణలు చెప్పేంతవరకు అవిశ్రాంతంగా పోరాటం నడిపి మోడీతో క్షమాపణలు చెప్పించుకోవడంలో విజయం సాధించిన రైతుల స్ఫూర్తికి తెలుగుదేశం పార్టీ ఉద్యమాభి వందనాలు తెలియజేస్తు ంది. ఇది ఉత్తరాది రైతాంగ విజయం. కేసీఆర్ తాటాకు చప్పుట్లకు, ధర్నా భయానికి బిజెపి దిగివచ్చి వ్యవసాయ చట్టాలను రద్దు చేయలేదని తెలంగాణ రైతాంగం గమనిం చాలి. కేసీఆర్ తన వైఫల్యాలను కప్పిపు చ్చుకోవడానికి ప్రజల, రైతుల దృష్టిని మళ్ళించడానికి కేంద్ర ప్రభుత్వాన్ని వేటాడి, వెంటాడు తానని చెప్పడం మాయమాటలతో రైతులను మరోసారి మోసగించడానికి కొత్త నాటకానికి తెర తీయడం అని రైతులు గమనించాలి. ఇది దిక్కుమాలిన ధర్నా అం టూ తీవ్ర సాయిలో విమర్శించడం జరిగి ంది. 45 రోజులుగా రైతులు కల్లాల వద్ద కన్నీళ్లు పెటుకుంటు బలవన్మరణాలకు పాల్పడు తుంటే చలనం లేని కేసీఆర్ ముఖ్యమంత్రి హోదాను మరిచి ధర్నా చేయడం సిగ్గుచేటని, అన్నదాతలపట్ల కేసీఆర్ కు ఎందుకింత కక్ష అని తీవ్రస్థాయిలో మం డిపడ్డారు. కేంద్ర రాష్ట్ర ప్రభుత్వాలు రైతుల ను తప్పుదోవ పట్టిస్తూ ఒకరిపై ఒకరు నింద లు వేసుకుంటూ డ్రామాలు ఆడటం విడ్డూ రంగా ఉందన్నారు. ఇప్పటివరకు కొనుగోలు కేంద్రాలు ఏర్పాటు కాకపోవడంతో రైతులు ఆందోళన చెందుతున్నారు. కొనుగోలు కేంద్రాల గురించి అధికారుల దగ్గర సరైన సమాధానం లేదు. కేంద్ర, రాష్ట్ర ప్రభుత్వాలు ధాన్యం కొనుగోలు విషయంలో రైతులను అయోమయానికి గురి చేయడం సరికాదన్నా రు రాష్ట్రంలో అధికా రంలో ఉన్న టిఆర్ఎస్ పార్టీ మరోసారి మహాధర్నా పేరిట రైతులను మభ్యపెట్టి మోసం చేసే ప్రయత్నం చేయడం సిగ్గుమాలిన చర్య. రాష్ట్ర ప్రభుత్వానికి నిజంగా రైతుల పట్ల చిత్తశుద్ధి ఉంటే హైదరాబాద్ గల్లీ లో కాకుండా ఢిల్లీలోని జంతర్మంతర్ వద్ద ధర్నా చేసి కేసీఆర్ ఉద్యమ సత్తా నిరూపించాలి అన్నారు. రైతు సంక్షేమం కోసం పుట్టిన తెలుగుదేశం పార్టీ అధికారంలో ఉన్నప్పుడు రైతు సంక్షేమానికి అధిక ప్రాధాన్యత ఇస్తూ రైతులను అన్ని విధాలా ఆదుకుందని తర్వాత వచ్చిన ప్రభుత్వాలు రైతు సమస్యలు పరిష్కరిం చకుండా రైతులను ఓటు బ్యాం కుగా వాడుకోవాలి నట్టేట ముంచడం జరిగి ందని విమర్శించారు. రాష్ట్రంలో రైతులకు అన్యాయం జరుగుతుంటే తెలుగు దేశం పార్టీ చూస్తూ ఊరుకోదని రైతులకు అండగా ఉండే కెసిఆర్ మోసపూరిత కుట్ర ఎండగట్టడం జరుగుతుందని హెచ్చరిం చారు.కేంద్ర, రాష్ట్ర ప్రభుత్వాలు రైతుల జీ వితాలతో చెల గాటం ఆడటం ఆపి వెంటనే రైతులు పండి ంచిన పంటల పై ఎలాంటి ఆంక్షలు విధిం చకుండా ధాన్యం కొనుగోలు చేసి రైతులను ఆదుకోవాలని ఈ కష్టకాలం లో రైతులను ఆదుకునేందుకు కేసీఆర్ వెంటనే రైతుబంధు నిధులు విడుదల చేయా లని, రైతు రుణ మాఫీ చేసి తిరిగి కొత్త రుణాలు ఇప్పించేందుకు కృషి చేయాలని డిమాండ్ చేయడం జరిగిందిఈ కార్యక్రమం లో తెలుగుదేశం పార్టీ రాష్ట్ర కార్యదర్శి తీగల శేఖర్ గౌడ్, రాష్ట్ర కార్యనిర్వాహక కార్యదర్శి దామెర సత్యం, పార్లమెంటు నియోజకవర్గ ఉపాధ్యక్షులు పులి రాంబాబు, జంగం అంజయ్య, ప్రధాన కార్యదర్శులు నాగుల బాలా గౌడ్, వంచ శ్రీనివాస్ రెడ్డి, మచ్చ ఆంజనేయులు, పార్లమెంట్ మాజీ అధికార ప్రతినిధి లోంక భాస్కర్, మరియు తదితరు లు స్థానిక నాయకులు పాల్గొనడం జరిగింది.

హైదరాబాద్ నుంచి 6వ రోడ్ ట్రిప్పు శ్రీకారం చుడుతున్న హిస్టరీ టీవి 18, జతగా ఆర్ ఎన్ ఎమ్ రోడ్ ట్రిప్

హైదరాబాద్ , నవంబర్ 19: భారతదేశం అత్యంత ఇష్టపడే ఫుడ్-ట్రావెల్ జోడి రాకీ, మయూర్ 2021 సంవత్సరానికి ముగింపు పలుకుతూ తమ ఆరో విడత హిస్టరీ టీవి 18 ప్రత్యేక డిజిటల్ ట్రావెల్ సీరీస్ జతగా ఆర్ ఎన్ ఎమ్ రోడ్ ట్రిప్ కు శ్రీకారం చుడుతున్నారు. ఐదు విడతల విజయవంతమైన ప్రయాణాల ద్వారా భారతదేశాన్ని నందర్శిస్తున్న ఈ జోడి, ఈసారి హైదరాబాద్ నుంచి చెన్నైకి తమ ప్రయాణాన్ని చేపడుతున్నారు. గడిచిన ఐదు సీజన్లలో 13 రాష్ట్రాల్లో 8400+ కి.మీ ప్రయాణానికి 14.7 కోట్ల వీడియో వ్యూస్, 55 కోట్ల ఇంప్రెషన్స్, 59 లక్షల ఎంగేజ్‌మెంట్స్ లభించాయి. ఈ దఫా ప్రయాణ జాబితాలో, దక్షిణాది రాష్ట్రాలైన తెలంగాణ, ఆంధ్రప్రదేశ్, తమిళనాడు ఉన్నాయి. నవంబర్ 20న వారు తమ ప్రయాణానికి హైదరాబాద్లో శ్రీకారం చుట్టి అక్కడి సంస్కృతి, సంప్రదాయాలు చూస్తూ డిసెంబర్ 3న, దక్షిణాది ప్రవేశ ద్వారం చెన్నై చేరుకుంటారు. తెలంగాణ రాజధాని హైదరాబాద్ విభిన్నమైన వైరుధ్యాల సమాహారం. నిజాంల నగరంగా చరిత్రలో ఒదిగిపోయి ఇప్పుడు దేశంలో అతిపెద్ద ఐటీ హబ్గా నిలుస్తూ భవిష్యత్తుకు బలమైన ఆలంబనగా నిలుస్తోంది. క్రీ.శ.1591లో ఏర్పడిన ఈ నగరం చార్మినార్ చుట్టూ విస్తరించింది. హైదరాబాద్ నగరపు ప్రాధాన్యతను గుర్తించిన ఈ జంట, రెండు రోజులపాటు ఇక్కడి ప్రదేశాలు సందర్శించడమే కాదు, ఇక్కడి రుచులనూ ఆస్వాదించనుంది. ఆంధ్రా బ్యాక్రాప్లో సంప్రదాయ ఆంధ్రా భోజనాన్ని వడ్డించే మన పల్లె రుచులును వారు సందర్శించనున్నారు. అంతే కాదు రాకీ, మయూర్ తమ యాత్రలో భాగంగా కోహినూర్ వజ్రం సహ ఎన్నో అరుదైన రత్నాలకు జన్మస్థలమైన గోల్కొండ కోటను సందర్శిస్తారు. చార్మినార్, దాని చుట్టుపక్కల ఉండే ఆహార కేంద్రాలు- నిమ్రా బేకర్, షా గౌస్ హోటల్ సందర్శించకపోతే హైదరాబాద్ పర్యటన పూర్తి కాదు. ప్రపంచ ప్రఖ్యాతి గాంచిన హైదరాబాదీ హలీంకు పెట్టింది పేరు షా గౌస్ హోటల్. హలీంకు ఎంత పేరుందంటే దానికి జీఐ సర్టిఫికేషన్ కూడా వచ్చింది. పురాతన కట్టడం పురానీ హవేలిని కూడా ఈ ద్వయం సందర్శిస్తుంది. ప్రత్యేకమైన యూరోపియన్ నిర్మాణశైలితో నిర్మించిన ఈ కట్టడంలో ప్రపంచంలోనే అతి పెద్ద వార్రోబ్ ? పూర్తిగా చేత్తో తయారు చేసిన ఎలివేటర్ కూడా ఉంది. నవంబర్ 20 నుంచి డిసెంబర్ 3 వరకు సాగే సీజన్ 6 జతగా ఆర్ ఎన్ ఎమ్ రోడ్ ట్రిప్ లో రాకీ, మయూర్ చేసే సాహసాలను ఫేస్‌బుక్, ట్విట్టర్, ఇన్‌స్టాగ్రామ్, యూట్యూబ్‌లో ఫాలో అవండి.

సీఐఐ బిగ్ పిక్చర్ సమ్మిట్ వీడ్కోలు సమావేశంలో ఐ అండ్ బీ కార్యదర్శి లేవనెత్తిన ముఖ్యాంశాలు

నాడు పోస్టు చేయడమైనది: 18 ఔూ 2021 6:43ఖఓ ఎఎ ఖఎః ఊఎటవతీజీఎజీట

మీడియా, వినోద రంగం సాధారణంగా ఆర్థిక వ్యవస్థ కంటే చాలా వేగంగా అభివృద్ధి చెందాలి ఎందుకంటే ఎండఈ రంగం ఆర్థిక వ్యవస్థలో ప్రముఖంగా వెలుగొందుతోంది. అంతే కానీ దేశ ఆర్థిక వ్యవస్థను అనుసరించేది కాదు. ఎండఈ రంగం 100 బిలియన్ డాలర్ల విలువైన మార్కెట్‌గా మారాలని లక్ష్యంగా పెట్టుకోవాలి. ఈ రంగానికి ఉజ్వల భవిష్యత్తు ఉంది. కంటెంట్ చట్టం పరిధిలో ఉన్నంత వరకు, ఏదైనా కంటెంట్‌కు మద్దతు ఇవ్వడానికి ప్రభుత్వం సిద్ధంగా ఉంటుంది . ఎటువంటి పరిమితులు ఉండవు. మంత్రిత్వ శాఖ ఈ సంబంధిత నిబద్ధతకు అనుగుణంగా మనలుకోవడానికి ప్రయత్నిస్తుంది. ఏవీజీసీ సెంటర్ ఫర్ ఎక్సలెన్స్‌లో, పరిశ్రమ భాగస్వామ్యం కోసం మంత్రిత్వ శాఖ ఉంచబడుతుంది, పీపీపీ విధానంలో ప్రభుత్వ భాగస్వామ్యాన్ని పరిమితం చేస్తుంది. థియేటర్లను ఏర్పాటు చేయడానికి చట్టాలు చాలా పాతవి మరియు సినిమాటోగ్రాఫ్ చట్టం సమయంలో రూపొందించబడ్డాయి. ప్రాచీన చట్టాలను పునఃపరిశీలించమని ప్రభుత్వం రాష్ట్రాలను కోరుతూ వస్తోంది. పైరసీ వ్యతిరేక ఉద్యమానికి ప్రభుత్వం మద్దతు ఇస్తుంది, పైరసీ అనేది అన్ని స్థాయిలలో బలమైన చర్య అవసరమయ్యే శాపంగా ఉంది. ముసాయిదా సినిమాటోగ్రాఫ్ చట్టం పైరసీకి పాల్పడే వారిపై కఠిన చర్యలకు సిఫార్సు చేసింది. డిజిటల్ మాధ్యమంలో పైరసీపై వారి ప్రతిపాదనలపై ప్రభుత్వం ఇప్పుడు సీఐఐతో కలిసి పనిచేయడానికి సిద్ధంగా ఉంది.

సీఎం అయ్యాకే సభలో అడుగు పెడుతా.. చంద్రబాబు శపథం

అమరావతి, నవంబర్ 19: టీడీపీ అధినేత, మాజీ ముఖ్యమంత్రి చంద్రబాబు ఆంధ్రప్రదేశ్ అసెంబ్లీలో సంచలన ప్రకటన చేశారు. సీఎం అయ్యాకే ఈ సభలో తిరిగి అడుగుపెడతానంటూ చంద్రబాబు శపథం చేసి అసెంబ్లీ నుంచి వాకౌట్ చేశారు. అయితే ఇవాళ ఏపీ అసెంబ్లీ ప్రారంభమైన పృటి నుంచి వైసీపీ మంత్రులు, ఎమ్మెల్యేలు.. టీడీపీ అధినేత చంద్రబాబును టార్గెట్ చేసి దూషణలకు దిగారు. మంత్రి కొడాలి నాని.. చంద్రబాబును లుచ్చా అని తీవ్రమైన పదజాలంతో దూషించారు. మంత్రి కన్నబాబు, ఇతర ఎమ్మెల్యేలు కూడా చంద్రబాబుపై తీవ్ర వ్యాఖ్యలు చేశారు. బాబు సతీమణిపై కూడా వైసీపీ నాయకులు నోరు పారేసుకున్నారు. దీంతో తీవ్ర మనస్థాపానికి గురైన చంద్రబాబు కంటతడి పెట్టారు. అనంతరం ఆయన సంచలన నిర్ణయాన్ని ప్రకటించారు.

పెద్ద పెద్ద మహానాయకులతో పని చేశాం. జాతీయ స్థాయిలో కూడా అనేక మంది నాయకులతో పని చేశాం. గడిచిన రెండున్నరేళ్లుగా సభలో ఎన్నో విమర్శలు.. ప్రతి విమర్శలు చేసుకున్నాం. ఏనాడూ ప్రతిపక్షంలో ఉన్నప్పుడు కానీ.. రూలింగ్‌లో ఉన్నప్పుడు కూడా ఎప్పుడూ ఇలాంటి అనుభవాలు నేను చూడలేదు. అదే విధంగా ఇన్నేళ్లుగా జరగని అవమానాలను భరించాం. నిన్న కూడా ముఖ్యమంత్రి.. కుప్పం ఎన్నికల తర్వాత నేను రావాలి. నా ముఖం చూడాలన్నా కూడా వ్యక్తిగతంగా తీసుకోలేదు. ఈ హౌస్‌లో పడరాని అవమానాలు పడిన తర్వాత బాధాకరమైన సందర్భాలున్నాయి. వ్యక్తిగతంగా, పార్టీ పరంగా విమర్శించారు. ఇన్ని సంవత్సరాలుగా ఏ పరువు కోసం పని చేశానో.. ఇన్నేళ్లుగా బతికామో.. నా కుటుంబం, నా భార్య విషయం కూడా తీసుకొచ్చి (మాట్లాడుతుండగానే మైక్ కట్ చేసిన స్పీకర్) అవమానించారు. మళ్లీ సీఎం అయ్యాకే అసెంబ్లీలో అడుగు పెడతా అని చంద్రబాబు అసెంబ్లీ నుంచి వాకౌట్ చేశారు.

కుటుంబ సభ్యుల పేర్లను ప్రస్తావించలేదు.. బాబు డ్రామాలాడుతున్నారు : ఏపీ సీఎం జగన్

అమరావతి, నవంబర్ 19: అసెంబ్లీ సమావేశంలో ప్రతిపక్షనాయకుడు చంద్రబాబు కుటుంబ సభ్యుల పేర్లను వైసీపీ నాయకులు ఎవరూ కూడా ప్రస్తావించలేదని ఏపీ సీఎం జగన్ స్పష్టం చేశారు. కావాలంటే సభా రికార్డులను పరిశీలించుకోవచ్చని ఆయన సూచించారు. సంబంధం లేని విషయాలను తీసుకొచ్చి సభలో రెచ్చగొట్టారని దుయ్యబట్టారు. చంద్రబాబు కళ్లలో నీళ్లు లేకపోయినా, కన్నీరు పెట్టుకున్నారని, ఇదంతా డ్రామా అని అసెంబ్లీ సమావేశంలో మాట్లాడుతూ వైఎస్ జగన్ కొట్టి పారేశారు. మా అమ్మ, చెల్లి, చిన్నాన్న పేర్లను చంద్రబాబు ప్రస్తావించారు.వంగవీటి రంగా, మాధవరెడ్డి, వైఎస్ వివేకా హత్యలు చంద్రబాబు హయాంలోనే జరిగాయి. మల్లెల బాబ్జీ సూసైడ్ నోట్‌లో బాబు పేరు ఉంది. చిన్నాన్న వైఎస్ హత్యను వారే ఏమైనా చేసారేమోనని అనుమానం కలుగుతుందని పేర్కొన్నారు. కుప్పం ప్రజలు వ్యతిరేకించడం వల్లే చంద్రబాబు ప్రస్టేషన్‌లో ఉన్నారని, అన్ని ఆ దేవుడు చూస్తున్నాడని జగన్ వ్యాఖ్యానించారు.

మోదీ నిర్దేశించిన లక్ష్యాన్ని చేరుకుంటాం: ఏపీ మంత్రి మేకపాటి

అమరావతి, నవంబర్ 19:వైమానిక రంగంలో ఆంధ్రప్రదేశ్ అనేక ఆదర్శనీయ సంస్కరణలు తీసుకువచ్చిందని మంత్రి మేకపాటి గౌతమ్ రెడ్డి అన్నారు. వైమానిక రంగ అభివృద్ధికై రాష్ట్రాల సమన్వయంతో ఏర్పాటు చేసిన సదస్సు గురించి మాట్లాడుతూ..సివిల్ ఏవియేషన్ శాఖ మంత్రి జ్యోతిరాదిత్య సింధియా చొరవను మంత్రి మేకపాటి అభినందించారు. వైమానికరంగ ప్రగతికోసం ఇంధనంపై పన్నును 16 శాతం నుంచి 1 శాతానికి తగ్గించడంపై కేంద్ర ప్రభుత్వం ప్రశంసలు కురిపించారు. ప్రతి చోటుకీ వేగంగా వెళ్లగలిగే కనెక్టివిటీ, మూరుమూల గ్రామాలకు వెళ్లగల సకల రవాణా, రహదారి, ఇతర మార్గాల సదుపాయాలతో ఉన్న రాష్ట్రం ఆంధ్రప్రదేశ్ అని అన్నారు. అందుకే ఈజ్ ఆఫ్ డూయింగ్ బిజినెస్ లో ఛాంపియన్ స్టేట్ లలో ఏపీ ఒకటి నిలిచిందన్నారు. విమానాశ్రయాలు, ఓడరేవులు, రహదారుల తో అంతటా కనెక్టివిటీ వంటి వనరులు సమృద్ధిగా ఉన్న ఏపీ కేంద్ర ప్రభుత్వానికి ఓ గ్రోత్ సెంటర్ అని పేర్కొన్నారు.

5 ట్రిలియన్ డాలర్ల ఎకనమీ సాధనలో, భారీ ఎగుమతుల ప్రోత్సాహంలో తామే టాప్ లో ఉన్నామన్నారు. కర్నూలు జిల్లాలోని ఓర్వకల్ లో స్థాపించిన కొత్త విమానశ్రయానికి 1847 సమయంలో బ్రిటీష్ తిరుగుబాటుకు నాయకత్వం వహించిన తొలి భారతీయుడు, స్వాతంత్ర్య సమరయోధుడైన ఉయ్యాలవాడ నరసింహారెడ్డి పేరుతో నామకరణం చేశామని గుర్తు చేశారు. కర్నూలు జిల్లాలోని విమానాశ్రయం ఏపీఏడీసీఎల్ ద్వారా, మరొకటి అనంతపురం జిల్లాలోని సత్యసాయి ఛారిటబుల్ ట్రస్ట్ ఆధ్వర్యంలో పుట్టపర్తిలో నిర్వహించబడుతున్నాయని మంత్రి మేకపాటి వివరించారు. ఏఏఐ ద్వారా ప్రకాశం జిల్లాలో ఎయిర్ స్ట్రిప్ లు నిర్మించబడుతున్నాయని, ఇవి 2022లో ప్రారంభించనున్నామని వెల్లడించారు.

ఆంధ్రప్రదేశ్ రాష్ట్రంలో 7 విమానాశ్రయాలు ఉన్నాయన్న మంత్రి.. ఎయిర్ పోర్ట్ అథారిటీ ఆఫ్ ఇండియా పరిధిలో 5 పూర్తిస్థాయిలో సేవలందిస్తున్నాయని చెప్పారు. వీటిలో విశాఖపట్నం, విజయవాడ, తిరుపతి విమానాశ్రయాలు అంతర్జాతీయ స్థాయి ప్రమాణాలతో సకలసదుపాయాలకు నెలవు అని పేర్కొన్నారు. బ్రిటీష్ కాలంలో అతిపెద్ద రన్ వేతో సేవలందించిన ప్రకాశం జిల్లాలోని దొనకొండలో విమానాశ్రయ పునరుద్ధరణకు ఆర్థిక సహకారం గురించి కేంద్ర మంత్రి వద్ద మంత్రి మేకపాటి ప్రస్తావించారు. మిగిలిన రాజమండ్రి, కడప దేశీయ విమానాశ్రయాలు.. కరోనా ముందు వరకూ 5 మిలియన్లకు పైగా ప్రయాణీకుల రద్దీ కలిగిన ఎయిర్ పోర్టులు అని వివరించారు. 12,135 ఎం.టీల సామర్థ్యంతో సరకు రవాణా చేశాయన్నారు.

మోదీ నిర్దేశించిన లక్ష్యాన్ని చేరుకుంటాం: ఏపీ మంత్రి మేకపాటి

కోవిడ్ సమయంలో వీటిపై చాలా ప్రతికూల ప్రభావం చూపాయన్న మంత్రి మేకపాటి.. ఏవియేషన్ పెట్టుబడులు పెంచాలనే ఆలోచనతో ఏపీ ఆ దిశగా ఏపీఏడీసీఎల్ పేరుతో ప్రత్యేక ప్రయోజనా వాహకాన్ని ఏర్పాటు చేసిందన్నారు. రోడ్డు, రైలు, పోర్టుల వంటి సదుపాయాలన్నీ ఉన్న చోట పారిశ్రామిక, ఆర్థిక ప్రగతే లక్ష్యంగా మల్టీ మోడల్ కార్గో హబ్ లను ఏర్పాటు చేయడానికి ఏపీ అడుగులేస్తోందన్నారు.

ఆంధ్రప్రదేశ్ 2030 కల్లా పీపీపీ పద్ధతిలో వైమానిక మౌలిక సదుపాయాల కల్పన లక్ష్యం పెట్టుకుందన్నారు. భారత ప్రభుత్వం ప్రవేశపెట్టిన మేక్ ఇన్ ఇండియా చొరవతో రాష్ట్రంలో కొన్ని డిఫెన్స్, ఏరోస్పేస్ ఆధారిత తయారీ యూనిట్లకు ఆసక్తిగా ఉందన్నారు. శ్రీ పొట్టిశ్రీరాములు నెల్లూరు జిల్లాలోని బొద్దువారిపాలెంలో మిశ్రధాతు నిగమ్ లిమిటెడ్ గ్రీన్ ఫీల్డ్ అల్యూమినియమ్ అలాయ్ తయారీ యూనిట్ ఉందన్నారు. కృష్ణా జిల్లాలోని నిమ్మకూరు బీఈఎల్ లో అత్యాధునిక నైట్ విజన్ పరికరాల ప్రాజెక్టు అని పేర్కొన్నారు. అనంతపురం జిల్లాలోని పాలసముద్రం బీఈఎల్ లో మిసైల్ ఇంటెగ్రేషన్ ఫెసిలిటీ అని చెప్పారు. ప్రకాశం జిల్లాలో భారత నేవీ ఆధ్వర్యంలో చేపట్టే వెరీ లో ఫ్రీక్వెన్సీ (వీఎల్ఎఫ్) ట్రాన్స్ మిషన్ సౌకర్యం కలదని తెలిపారు. ప్రకాశం జిల్లాలో ఇండియన్ నేవీ ఆధ్వర్యంలో హెలికాప్టర్ ట్రైనింగ్ సౌకర్యం ఉందన్నారు. భోగాపురంలో మెగా ఎరోట్రోపొలిస్ ప్రతిపాదించిన ఎయిర్ కార్గో కాంప్లెక్స్, ఎంఆర్ఓ ఫెసిలిటీ అని తెలిపారు.

ఢిల్లీ లోని ద్వారకలో కేంద్ర పారిశ్రామిక భద్రతా దళం (సి.ఐ.ఎస్.ఎఫ్) కుటుంబ గృహ సముదాయాన్ని ప్రారంభించిన - కేంద్ర హోం శాఖ సహాయ మంత్రి శ్రీ నిత్యానంద రాయ్

న్యూఢిల్లీ, నవంబర్ 19:ఢిల్లీ లోని ద్వారక లో కేంద్ర పారిశ్రామిక భద్రతా దళం (సి.ఐ.ఎస్.ఎఫ్) కుటుంబ గృహ సముదాయాన్ని కేంద్ర హోంశాఖ సహాయ మంత్రి శ్రీ నిత్యానంద రాయ్, ఈ రోజు, ప్రారంభించారు. ఈ కార్యక్రమంలో హోం మంత్రిత్వ శాఖ, సి.ఐ.ఎస్.ఎఫ్. లకు చెందిన సీనియర్ అధికారులతో పాటు, కేంద్ర పారిశ్రామిక భద్రతా దళం సిబ్బంది, వారి కుటుంబ సభ్యులు కూడా పాల్గొన్నారు.

కేంద్ర హోం శాఖ సహాయ మంత్రి ఈ సందర్భంగా మాట్లాడుతూ, కేంద్ర పోలీసు బలగాల కోసం హోం మంత్రిత్వ శాఖ అనేక సంక్షేమ కార్యక్రమాలలో నిమగ్నమై ఉందనీ, నేటి కార్యక్రమం కూడా ఆ ప్రయత్నంలో భాగమేననీ, పేర్కొన్నారు. కేంద్ర పారిశ్రామిక భద్రతా దళం సభ్యుల కోసం ఈ కుటుంబ నివాస ప్రాంగణంలో 768 కొత్త ఇళ్లు నిర్మించారు. ఈ ప్రాంగణంలో సెంట్రల్ పోలీస్ వెల్ఫేర్ స్టోర్, మల్టీ-స్కిల్ సెంటర్, వ్యాయామశాల, శిశు సదన్ (క్రెచ్)తో పాటు, మెడికల్ సెంటర్ ను కూడా ఏర్పాటు చేశారు. ఈ ఫ్యామిలీ హౌసింగ్ సెంటర్ అందుబాటులోకి రావడంతో సి.ఐ.ఎస్.ఎఫ్. మరియు ఢిల్లీ మెట్రో రైల్ కార్పొరేషన్ (డి.ఎం.ఆర్.సి) లకు చెందిన సిబ్బంది, వారి కుటుంబాలు హాయిగా జీవించగలగడంతో పాటు, ఇది, వారి ధైర్యాన్ని, సామర్థ్యాన్ని పెంచడంలో కూడా సహాయపడుతుందని, శ్రీ నిత్యానంద రాయ్ తెలిపారు.

సి.ఐ.ఎస్.ఎఫ్. అనేది, దేశంలోని ఒక ప్రముఖ కేంద్ర సాయుధ పోలీసు దళమని, శ్రీ నిత్యానంద రాయ్, కొనియాడుతూ, ఈ దళం ముఖ్యమైన పారిశ్రామిక సంస్థలు, ప్రభుత్వ భవనాలు, విమానాశ్రయాలు, ఓడరేవులు, అణు విద్యుత్తు ప్లాంట్లు, అంతరిక్ష పరిశోధన కేంద్రాలు, ఎన్.టి.పి.సి., పెద్ద పెద్ద ఉక్కు కర్మాగారాలు, ముఖ్యమైన ఆనకట్టలు, బొగ్గు, ఇతర ఖనిజ గనుల తో పాటు దేశంలోని ముఖ్యమైన వ్యక్తుల భద్రతను కూడా పర్యవేక్షిస్తోందని, పేర్కొన్నారు. దేశం వెలుపల ఉన్న పది భారత రాయబార కార్యాలయాలు, మిషన్ ల వద్ద కూడా సి.ఐ.ఎస్.ఎఫ్. భద్రతను కల్పిస్తుండడం ద్వారా కూడా సి.ఐ.ఎస్.ఎఫ్. యొక్క బహుముఖ ప్రజ్ఞ వ్యక్తమవుతోందని ఆయన అన్నారు. ఈ దళం ఐక్యరాజ్యసమితి మిషన్ కు నిరంతరం సహకరిస్తోంది. దాని పనిని అందరూ స్థిరంగా ప్రశంసిస్తున్నారు. రోజుకు సగటున 35 లక్షల మంది ప్రయాణికులు ప్రయాణించే ఢిల్లీతో పాటు ఫరీదాబాద్, గురుగ్రామ్, బహదూర్‌ఘర్, ఘజియాబాద్, నోయిడాలోని మెట్రో స్టేషన్లలో కూడా సి.ఐ.ఎస్.ఎఫ్. కు చెందిన డి.ఎం.ఆర్.సి. యూనిట్ భద్రతను కల్పిస్తోందని హోంశాఖ సహాయ మంత్రి చెప్పారు. సీ.ఐ.ఎస్.ఎఫ్. అధికారులు, సిబ్బంది కృషి వల్ల మహిళా ప్రయాణికులకు సురక్షితమైన వాతావరణం ఏర్పడింది.

ప్రధానమంత్రి శ్రీ నరేంద్రమోదీ నాయకత్వం తో పాటు, హోం మంత్రి శ్రీ అమిత్ షా మార్గదర్శకత్వంలో, కేంద్ర హోం మంత్రిత్వ శాఖ, అన్ని కేంద్ర పోలీసు బలగాల కుటుంబాలకు వసతి, బ్యారక్ లతో సహా అన్ని అవసరాలకు ప్రాధాన్యత ఇస్తోందని శ్రీ నిత్యానంద రాయ్ తెలియజేశారు. ఈ కార్యక్రమం కింద, ఢిల్లీ మెట్రోలో విధులు నిర్వహిస్తున్న దాదాపు 13 వేల మంది పోలీసు సిబ్బందికి 22 ప్రదేశాల్లో బ్యారక్ వసతి అందుబాటులోకి వచ్చింది. వీటికి అదనంగా, బవానా, సరేలా, కౌశాంబి, రోహిణి సెక్టార్-34, సిరాస్‌పూర్, బప్రోలాలో కూడా కుటుంబ